



Pomáháme tam, kde je potřeba

OBECNĚ PROSPĚŠNÁ SPOLEČNOST  
**ICOS ČESKÝ KRUMLOV**

# VÝROČNÍ ZPRÁVA ZA ROK 2014



**Osobní  
asistence**



**Dobrovolnické  
centrum**



**Bezplatná  
právní poradna**



**Podpora  
rodin**



**Rodinné centrum  
Krumlák**

## Identifikace neziskové organizace ICOS Český Krumlov, o.p.s.

---

**Název společnosti:** ICOS Český Krumlov, o.p.s.

**Právní status:** obecně prospěšná společnost (o.p.s)

**Sídlo společnosti:** Náměstí Svornosti 2, 381 01 Český Krumlov

**Registrace o.p.s.:** Krajský soud v Českých Budějovicích, Oddíl O, vložka 339, ze dne 30. 12. 2013  
(nahrazuje dřívější registraci o.s. na MV ČR: VS/1-1/43308/00-R - do konce roku 2013 fungoval ICOS jako občanské sdružení)

**IČ:** 70815089

**Datum založení:** 28. 3. 2000 (o.s.), 30. 12. 2013 (o.p.s.)

**Telefon/fax:** 380 712 202

**E-mail:** icos@krumlov.cz

**Web:** www.icos.krumlov.cz

**Bankovní spojení:** 572732389/0800, Česká spořitelna a.s.

**Statutární zástupce organizace:** Tomáš Zunt, ředitel

**Předseda správní rady:** Mgr. Ingrid Jílková, výkonná ředitelka sociálních služeb



obecně prospěšná společnost ICOS Český Krumlov, o.p.s.

 <b>Osobní asistence</b>	 <b>Bezplatná právní poradna</b>	 <b>Dobrovolnické centrum</b>	 <b>Rodinné centrum Krumlík</b>	 <b>Podpora rodin</b>
vzdělávání preventivní programy	zprostředkování práce pro invalidní zájemce poradenství (rozvoj sociálních služeb, projektový management,...)		propagace NNO	

## OBSAH

---

<b>I.</b>	<b>Úvodem – stručný souhrn činnosti ICOS v roce 2014</b>	<b>4</b>
<b>II.</b>	<b>Poslání a cíle ICOS Český Krumlov, o.p.s.</b>	<b>5</b>
<b>III.</b>	<b>Organizační struktura a pracovní tým ICOS v roce 2014</b>	<b>6</b>
<b>IV.</b>	<b>OBECNĚ PROSPĚŠNÉ SLUŽBY ICOS V ROCE 2014</b>	<b>7</b>
	Osobní asistence pro osoby se zdravotním postižením a seniory	8
	Bezplatné právní poradenství pro osoby v nepříznivé sociální situaci	10
	Dobrovolnické centrum Český Krumlov	14
	Rodinné centrum Krumlík	17
	Podpora rodin a dětí v ohrožení	21
	Vzdělávání	24
	Informační a propagační aktivity	26
<b>V.</b>	<b>DOPLŇKOVÉ ČINNOSTI ICOS V ROCE 2014</b>	<b>28</b>
	Agentura práce - zprostředkování práce pro invalidní zájemce	28
	Poradenské, konzultační a asistenční aktivity	28
	Hlídní dětí v domácnostech, charitativní Bazárek,...	28
<b>VI.</b>	<b>Plán činnosti ICOS v roce 2015</b>	<b>29</b>
<b>VII.</b>	<b>Partneři ICOS a spolupracující organizace, členství v asociacích</b>	<b>30</b>
	Poděkování	30
<b>VIII.</b>	<b>Darujte radost – I malý dar pomáhá dělat velké věci</b>	<b>33</b>
<b>IX.</b>	<b>HOSPODAŘENÍ ICOS V ROCE 2014 – FINANČNÍ ZPRÁVA</b>	<b>34</b>
	Komentář a vybrané údaje – přehled získaných grantů/dotací, výnosy a náklady v členění za jednotlivé činnosti,...	34
	Výkaz zisku a ztráty, Rozvaha v plném rozsahu, Příloha k účetní závěrce	39
	Zpráva nezávislého auditora	53

## I. ÚVODEM – O ČINNOSTI ICOS V ROCE 2014

---

Vážení přátelé, partneři, podporovatelé,

rok 2014 byl prvním rokem, kdy ICOS fungoval v podobě obecně prospěšné společnosti, která přímo navazuje na třináctiletou historii občanského sdružení ICOS. Předkládaná výroční zpráva za rok 2014 tedy mapuje po věcné i finanční stránce všechny důležité aspekty již čtrnáctého roku naší existence, přestože jde o první rok ICOSu jako obecně prospěšné společnosti. V průběhu roku 2014 se nám v souladu s naším dlouhodobým plánem podařilo zahájit novou službu „Podpora rodin a dětí v ohrožení“. Nová služba významně rozšiřuje naše již dříve realizované poradenské služby pro rodiny s dětmi, nově uvedla do chodu terénní práci přímo v rodinách, asistované kontakty a předávání. Postupně je a bude tento soubor služeb doplňován o mediaci a další návazné aktivity, s cílem poskytovat komplexní podporu a odbornou pomoc rodinám a dětem v ohrožení tak, aby rodina tvořila bezpečné zázemí pro „zdravý“ vývoj a rozvoj dětí a umožnila tak setrvání dítěte ve vlastní rodině nebo návrat z ústavní výchovy. Služba je postavena na úzké spolupráci s oddělením sociálně – právní ochrany dětí, ostatně i potřeby a poptávka tohoto oddělení byly jedním z impulzů pro její vznik, neboť region Českokrumlovsko je i dle ministerstva práce a sociálních věcí zařazen do kategorie s nejvyšší mírou náročnosti výkonu sociálně-právní ochrany, respektive náročnosti řešení problematiky práce s rodinami z hlediska počtu rozvodovosti, neúplných rodin, apod. Zároveň okres Český Krumlov patří v Jihočeském kraji k oblastem s největším počtem živých případů SPOD - tzn. počtu aktuálních rodin, které potřebují pomoc, podporu, dohled. I díky podpoře města Český Krumlov, kraje či MPSV se nám podařilo službu v roce 2014 kompletně připravit a rozjet. Pro další rok jsme navíc získali pro tuto službu významnou podporu i z tzv. norských fondů. Z dalších milníků roku 2014 v ICOS zmiňme například posun – přiblížení služby Osobní asistence dalším klientům, čemuž napomohla podpora při nákupu automobilu pro Osobní asistenci ze sbírkového fondu „Pomozte dětem“ ČT a NROS (známého pod pojmem Kuře). Osobní asistence, která pomáhá dětem, dospělým se zdravotním postižením i seniorům žít co nejběžnějším způsobem života, se tak daleko lépe od května dostává i do odlehlejších částí regionu. Již v předchozím roce přispělo na tuto aktivitu i Konto Bariéry Nadace Charty 77. Všem ještě jednou i za naše klienty děkujeme. Obrovskou radost máme také z toho, že do dobrovolnických programů pro seniory, ohrožené děti ad. se v roce 2014 zapojil ve svém volném čase bez nároku na odměnu rekordní počet 49 dobrovolníků. Vedle obrovského poděkování jim všem patří náš obdiv. Přestože jsme na podporu našich hlavních obecně prospěšných činností získali v roce 2014 v otevřených soutěžích rekordních 25 grantů a dotací (ve výši více než 5 milionů Kč), nestačily ani tyto prostředky na pokrytí nákladů na tyto služby. Díky naší doplňkové výdělečné činnosti, jejíž výtěžek je v souladu se zakládací smlouvou o.p.s. vkládán výhradně do podpory našich obecně prospěšných služeb, a díky zvyšující se (i když drobně) podpoře našich služeb z darů, však ani letos neskončilo hospodaření ICOS v červených číslech. Všem podporovatelům a přispěvatelům: díky. A pro ty z vás, kteří si chcete udělat v letošním roce radost, neboť obdarovávat je radostné – nabízíme možný návod na straně 33 této výroční zprávy. Na závěr nám dovolte ještě poděkovat všem našim zaměstnancům, spolupracovníkům, dobrovolníkům, jejichž obětavá práce ve prospěch druhých, nám umožnila úspěšně vstoupit i do 15letého roku fungování ICOS.

*Tomáš Zunt, ředitel ICOS Český Krumlov, o.p.s.*

*Ingrid Jilková, předsedkyně správní rady a výkonná ředitelka sociálních služeb*

## II. POSLÁNÍ a CÍLE ICOS Český Krumlov, o.p.s.

Pomáháme zvyšovat kvalitu života obyvatel regionu. Zaměřujeme se na zajištění dostupnosti služeb a programů, které usnadňují důstojný a plnohodnotný život zejména ohroženým dětem a mladistvým, rodinám s dětmi, seniorům, lidem se zdravotním postižením, a lidem v tíživé životní situaci, kterou nemohou řešit bez pomoci druhých.

Poskytujeme a rozvíjíme služby a programy v oblasti sociálních služeb, a na ně navazující volnočasové a vzdělávací činnosti, které nejsou dostatečně pokryté či v regionu chybějí. Zároveň vyvíjíme aktivity, které napomáhají iniciovat a rozvíjet systémový rozvoj potřebných služeb v sociální oblasti prostřednictvím poradenských služeb a informačně vzdělávacích činností pro neziskové organizace, obce a další poskytovatele služeb.

Ve své činnosti vycházíme z principů otevřené společnosti, kde jsou jednotlivci zodpovědní za svá rozhodnutí a činy, ale s vědomím, že někteří z nás nemohou bez pomoci druhých žít důstojným a plnohodnotným životem. Naším cílem je zajišťování co nejkvalitnějších a navzájem propojených služeb a programů, které odpovídají konkrétním potřebám regionu a jeho obyvatel a podporují soudržnost komunity a zapojování lidí do komunitního života.

Prioritně se zaměřujeme na aktivity v regionu jižních Čech, s důrazem na českokrumlovský region.

### Hlavní předmět činnosti a dlouhodobé služby a aktivity společnosti:

Poskytování a podpora rozvoje sociálních služeb a na ně navazujících služeb, programů a aktivit, a to především na území regionu jižních Čech, s důrazem na českokrumlovský region.

**Mezi dlouhodobé obecně prospěšné služby ICOS patří zejména:**

- Sociální služba Osobní asistence pro osoby se zdravotním postižením a seniory
- Sociální služba Bezplatné právní poradenství pro osoby v krizi
- Dobrovolnické centrum Český Krumlov – rozvoj a podpora dobrovolnictví
- Služby pro rodiny s dětmi včetně ohrožených dětí – Rodinné centrum Krumlík a služba „Podpora rodin v ohrožení“
- Preventivní programy pro mladé lidi s rizikovým chováním
- Vzdělávací aktivity pro cílové skupiny služeb, poskytovatele sociálních služeb ad.
- Propagační aktivity s cílem zvyšování informovanosti o činnosti neziskových organizací s důrazem na sociální oblast a region působnosti

**Kromě obecně prospěšných služeb společnost vykonává i další doplňkovou činnost**, jejímž účelem je podpora obecně prospěšných služeb a aktivit společnosti. Jedná se zejména o:

- Zprostředkování práce pro osoby znevýhodněné na trhu práce, zejména invalidní zájemce - Agentura práce
- Poradenská a konzultační činnost (projektový management, strategické plánování,...)
- Hlídkání dětí v domácnostech
- Provoz charitativního Bazárku s dětským zbožím



### III. ORGANIZAČNÍ STRUKTURA ICOS A PRACOVNÍ TÝM V ROCE 2014

Orgány obecně prospěšné společnosti ICOS Český Krumlov jsou:

- **Správní rada:** v roce 2014 fungovala ve složení: Mgr. Ingrid Jílková, předsedkyně správní rady, Mgr. Vlastimil Kopeček, Mgr. Štěpán Bolf,
- **Dozorčí rada:** v roce 2014 fungovala ve složení: Ing. Michaela Klementová (rozená Faltová), JUDr. Pavel Marťán, Mgr. Petra Valová.
- **Ředitel:** ředitelem společnosti a statutárním zástupcem je Tomáš Zunt

ICOS Český Krumlov provozuje pracoviště, která jsou však nedílnou součástí ICOS:



Základní organizační struktura ICOS Český Krumlov, o.p.s.

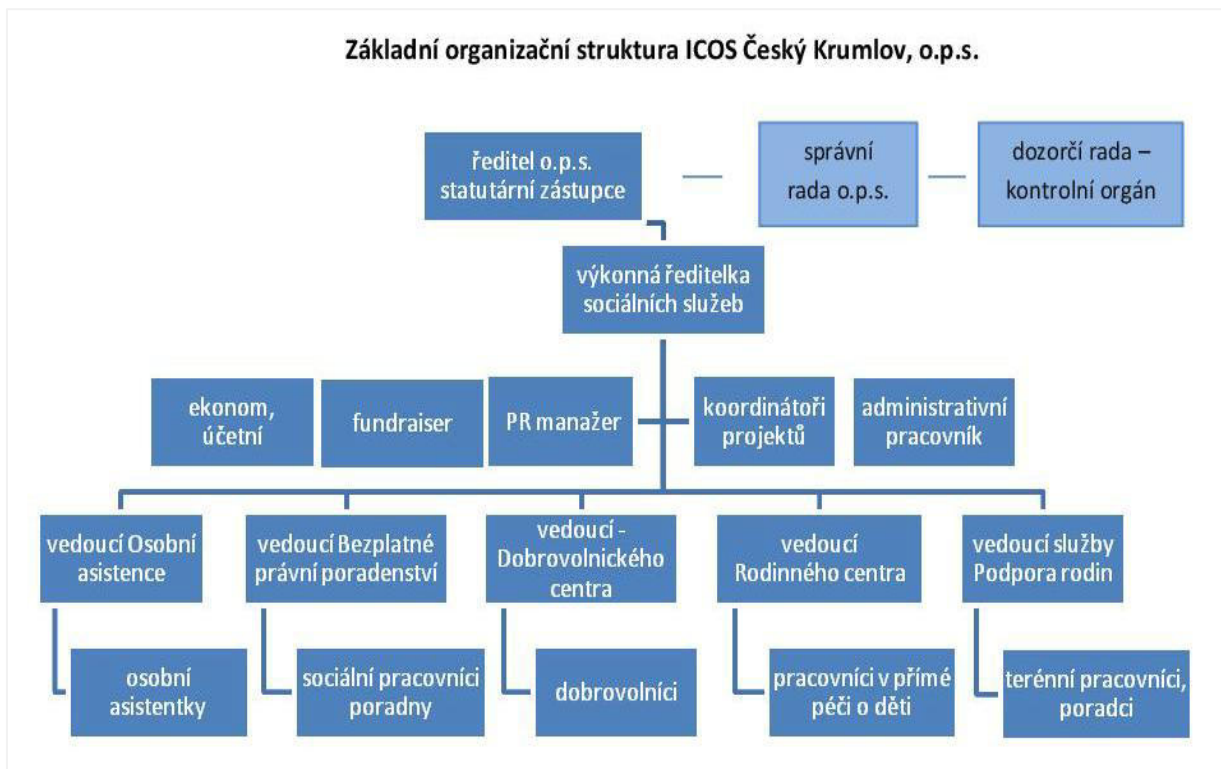



#### Základní pracovní tým ICOS v roce 2014:

- Tomáš Zunt, ředitel, statutární zástupce, koordinátor, PR manažer, projektový manažer
- Mgr. Ingrid Jílková, výkonná ředitelka sociálních služeb ICOS, koordinátorka služeb a projektů, předsedkyně správní rady
- Ing. Daniela Scherhauferová, finanční manažer, účetní
- Ing. Michaela Faltová (na MD/RD), finanční manažer, účetní (předsedkyně dozorčí rady)
- Bc. Tereza Lysoňková, vedoucí sociální pracovník právní poradny
- Bc. Magdaléna Zronková, koordinátorka Dobrovolnického centra
- Mgr. Jana Rošlapilová, vedoucí osobní asistence (od nového roku je na této pozici Mgr. Petra Dvořáková)
- Petra Cajthamlová, DiS., vedoucí rodinného centra (v průběhu roku se stala vedoucí služby „Podpora rodin a dětí v ohrožení“...)
- Bc. Květa Valčuhová, vedoucí rodinného centra
- Mgr. Daniela Jíchová, terénní pracovník, fundraiser
- JUDr. Jarmila Vernerová, právník bezplatné právní poradny
- Bc. Otakar Leisch, sociální pracovník poradny
- Jana Žahourová, administrativní pracovník, agentura práce
- Dále základní pracovní tým tvořilo v roce 2014: 11 osobních asistentek na hlavní pracovní poměr (Čarková Klára, Sojková Lenka, Meisetschlägerová Dana, Prokúpková Lenka, Dvořáková Marie, Horynová Hanna, Kutlákova Věra, Trösterová Pavlína, Podruhová Petra, Sosnová Eliška, Kupčíková Dita), 2 zaměstnankyně v přímé péči - hlídání dětí v Rodinném centru Krumlík (Hejnová Vendula a Bohoňková Veronika) a další desítky zde nejmenovaných dlouhodobých pracovníků na DPP a dalších spolupracovníků.

#### Počet pracovníků ICOS v roce 2014:

V roce 2014 měl ICOS Český Krumlov celkem **27 zaměstnanců na hlavní pracovní poměr**. K 31. 12. 2014 činil průměrný přepočtený evidenční počet stálých zaměstnanců na plné úvazky 14,17 (22 osob).

**Dalších 27 osob v průběhu roku 2014 pracovalo pro ICOS na dohody o provedení práce, případně dohody o pracovní činnosti** (jedná se zejména o osobní asistentky doplňující základní tým na pracovní smlouvy; odborné pracovníky – poradce, terapeut; právníka, ad.)

*(pozn.: každá osoba je započítána pouze 1x, ačkoli se u někoho mohla vyskytnout kombinace HPP a dohody).*

Na činnosti ICOS dlouhodobě spolupracují i další **externí právníci, odborní supervizoři, psycholog apod.**, a stále se rozrůstající **tým dobrovolníků** (v roce 2014 se zapojilo do programů Dobrovolnického centra **49 dobrovolníků** v rámci dlouhodobé dobrovolnické služby).

## IV. OBECNĚ PROSPĚŠNÉ SLUŽBY A ČINNOSTI ICOS V ROCE 2014

- OSOBNÍ ASISTENCE PRO OSOBY SE ZDRAVOTNÍM POSTIŽENÍM A SENIORY
- BEZPLATNÉ PRÁVNÍ PORADENSTVÍ
- DOBROVOLNICKÉ CENTRUM
- RODINNÉ CENTRUM KRUMLÍK
- PODPORA RODIN A DĚTÍ V OHROŽENÍ
- VZDĚLÁVÁNÍ
- INFORMAČNÍ A PROPAGAČNÍ AKTIVITY

## OSOBNÍ ASISTENCE PRO OSOBY SE ZDRAVOTNÍM POSTIŽENÍM A SENIORY

*registrovaná služba dle zákona č. 108/2006 Sb.,  
o sociálních službách*



Sociální služba osobní asistence je poskytována osobám se zdravotním postižením od 1 roku věku a seniorům, kteří mají sníženou soběstačnost z důvodu zdravotního postižení či věku.

Službu Osobní asistence poskytujeme již od roku 2008. Kapacitu služby se postupně snažíme navyšovat, v roce 2014 byla, stejně jako v roce předešlém uzavřena smlouva s 33 klienty.

Službu zajišťujeme v celém regionu **Českokrumlovsko**, jsme tedy schopni za klientem dojet do obcí v ORP Český Krumlov i ORP Kaplice.

**POSLÁNÍ OSOBNÍ ASISTENCE: Pomáhat uživateli s činnostmi, které nemůže vykonávat samostatně, rozvíjet jeho schopnosti a samostatnost a umožnit mu tak naplnit jeho životní potřeby a tím žít plnohodnotným způsobem života v přirozeném prostředí.**

Cílem služby je soběstačnost, samostatnost uživatele, jeho důstojný způsob života, udržování kontaktu s okolím. Do spolupráce je zahrnuto přirozené okolí uživatele, rodina a přátelé. Uživatel je podporován ve vzdělávání, zaměstnání...

**Osobní asistence umožňuje dětem, dospělým lidem s mentálním, zdravotním a kombinovaným postižením či seniorům žít stejným způsobem života, jakým žijí jejich vrstevníci.** Díky osobním asistentkám mohou klienti navštěvovat školku či školu (pokud nelze využít institut asistenta pedagoga), chodit do práce, dojit si k lékaři, na nákup, navštěvovat volnočasové aktivity. Klient si sám určuje, jakou péči a v jakém rozsahu potřebuje. **Bez služeb osobní asistence by klient v mnoha případech buď nemohl nastoupit do školky či školy, nebo by musel být umístěn do zařízení poskytující pobytovou sociální službu.**

**Osobní asistence v roce 2014:** Minulý rok bylo uzavřeno **33 smluv** na poskytování služby osobní asistence. Z toho bylo **13 dětí** (a mládeže) **ve věku od 4 do 18 let**, **3 dospělé osoby** a **17 seniorů ve věku od 75 do 91 let.** Služba byla skutečně poskytována 26 klientům v celkovém rozsahu **6639 hodin.** Služba byla v roce 2014 zajišťována klientům z Českého Krumlova, Černé v Pošumaví, Kaplice, Křemže, Chvalšín, Velešina, Vyššího Brodu, Zlaté Koruny a Pohorské Vsi.





**Od května 2014 jsme začali využívat automobil Peugeot Partner pro účely osobní asistence.** Rozšířily se nám tak možnosti poskytovat službu k převozu dětí do škol, školek, do bazénu, klientů k lékařům, ale také například do Českých Budějovic na rehabilitaci, fyzioterapii, vyšetření ve Speciálně pedagogickém centru. Automobil je určen i pro asistentky, které dojíždějí do vzdálenějších lokalit, a kde by bez vozidla v mnoha případech nebylo možné pomoc zajišťovat. Jednou z jeho mnoha výhod je jeho zavazadlový prostor, který díky svým větším parametrům umožňuje převážet i invalidní vozík. Pořízení automobilu bylo podpořeno **v rámci sbírkového projektu České televize a Nadace rozvoje občanské společnosti.** Významnou část financí na zakoupení automobilu pak přispělo i **Konto bariéry Nadace Charty 77.**

*V červnu pro nás organizace Pepíno uspořádala celodenní návštěvu střediska. Společně jsme si upekli buřty a klienti se povozili na koních.*



Službu bylo možné využívat v pracovních dnech **od 7.00 do 19.00 hodin, po dohodě také o víkendech.** Zákon o sociálních službách vyžaduje finanční spoluúčast klientů (spoluúčast hradí uživatelé z tzv. příspěvku na péči). V roce 2014 byla cena za 1 hodinu pro uživatele nad 18 let stanovena v rozmezí 90 - 110 Kč, pro uživatele do 18 let byla díky příspěvku města cena snížena na rozmezí od 60 do 80 Kč (*ceny se mohou lišit v závislosti na skutečně čerpaných hodinách péče*).

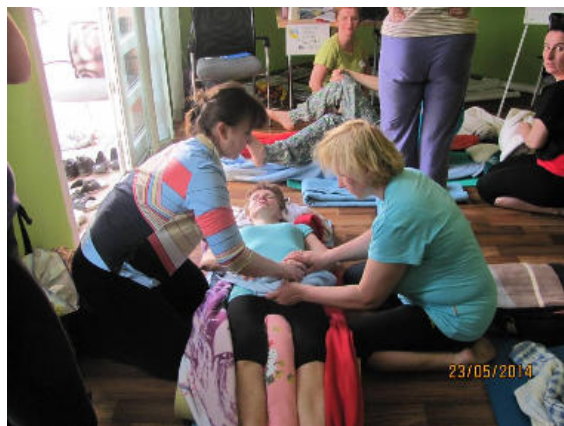

**Naše služba si zakládá na profesionalitě poskytování služeb a pravidelně školí své pracovníky.** V roce 2014 absolvovaly asistentky několik kurzů, které rozšířily jejich znalosti a zkušenost. Jednalo se např. o základní i nadstavbový kurz bazální stimulace. V následujícím roce chceme tuto službu rozšířit a realizovat ji s využitím pomůcek určených přímo pro bazální **stimulaci.**

#### **Osobní asistentky nejčastěji zajišťují například tyto činnosti:**

- pomoc při hygieně, oblékání, při přípravě a podání jídla...
- procvičování kognitivních funkcí nebo fyzických schopností...
- doprovod při nákupech, procházkách, na rehabilitace...
- asistence pro děti ve školkách či školách
- pomoc při vyřizování starostí běžného života...

### Z ohlasů na službu Osobní asistence:

Asistentkám firmy ICOS.

*Poděkování za sedmiletou pomoc při péči o mou těžce nemocnou maminku. Vždy mi Vaše organizace vyšla vstříc svou pomocí v potřebách i v dobách pro mne velice těžkých. Můj obdiv nad Vaší prací, před kterou se klaní, patří především asistentkám Daně Meisetschlägerové, Lence Prokůpkové a v popředí paní Čadové za nejen potřebnou pomoc při ošetření mé matky, ale i duševní podpory, která mi byla oporou po celých sedmi let. Děkuji také asistentce, paní Horynové, přestože mi byla přidělena až v několika posledních týdnech života maminky.*

*Hluboce se skláním před Vaší prací, kterou by nemohl každý vykonávat.*

*Za zesnulou paní Tvarohovou děkuje její dcera*

*Kapasová Alena*

**V roce 2014 službu osobní asistence zajišťovalo** celkem **16 osobních asistentek** (12 z nich na hlavní pracovní poměr, zbytek na dohody), dále vedoucí služby osobní asistence Mgr. Jana Rošlapilová a koordinátorka služby a výkonná ředitelka sociálních služeb Mgr. Ingrid Jílková. Všem asistentkám moc děkujeme, jmenovitě je pak naše poděkování uvedeno na str. 31.

#### Přehled realizovaných významných projektů ICOS v roce 2014 souvisejících s Osobní asistencí:

- **Osobní asistence** (I. až XII./2014) – registrovaná služba dle zákona o sociálních službách: zajištění základního chodu služby Osobní asistence. Podpořeno: dotace MPSV ČR, město Český Krumlov, Jihočeský kraj, obec Větřní. Nadací Charta 77, Nadace rozvoje občanské společnosti, ad.
- **Šance se zapojit** (XI. 2013 až XII./2014) - Cílem projektu bylo zejména zkvalitnit službu Osobní asistence směrem k dětem se zdravotním postižením, respektive umožnit těmto dětem službu osobní asistence více využívat, a to zejména prostřednictvím nákupu a provozu automobilu pro službu Osobní asistence. Podpořeno: v rámci sbírkového projektu „Pomozte dětem“ České televize a Nadace rozvoje občanské společnosti. Významnou část financí na zakoupení automobilu pak přispělo i Konto bariéry Nadace Charty 77.

*Seznam všech získaných dotací a grantů na službu Osobní asistence je uveden ve finanční zprávě na straně 36.*

## BEZPLATNÉ PRÁVNÍ PORADENSTVÍ PRO LIDI V NEPŘÍZNVÉ SOCIÁLNÍ SITUACI



**Bezplatná  
právní poradna**

*registrovaná služba dle zákona č. 108/2006 Sb., o sociálních službách*

Služba odborného sociálního poradenství - **Bezplatné právní poradenství** je poradenskou službou, kterou poskytuje ICOS již od roku 2005,

od roku 2007 jako službu registrovanou dle zákona o sociálních službách. V roce 2014 fungovalo 5 bezplatných poraden v regionu ORP Český Krumlov, ORP Kaplice a ORP Trhové Sviny (pobočky ve městě Český Krumlov, Kaplice, Trhové Sviny, Nové Hradky a v obci Větřní).

**POSLÁNÍM SLUŽBY** je zvyšovat samostatnost, informovanost a schopnost řešit či předcházet problémům klientů, které by mohly vést k sociálnímu vyloučení. **Cílem služby** je napomoci lidem, kteří se ocitli v tíživé situaci, tuto situaci zvládnout nebo alespoň minimalizovat její dopady.

**Služba je převážně určena lidem v nepříznivé sociální situaci v regionu Českokrumlovsko** (obce v ORP Český Krumlov a Kaplice) a **Trhosvinensko** (obce ORP Trhové Sviny).

V rámci jednotlivých projektů pak poradna rozšiřuje své služby i na další cílové skupiny či o informačně vzdělávací akce. V roce 2014 takto nad rámec svých běžných služeb poradna (obdobně jako v minulých letech) zajišťovala poradenské služby díky podpoře Ministerstva průmyslu a obchodu ČR směrem ke spotřebitelské a finanční problematice, tedy oblasti, které se v posledních letech dotýká největší části řešených případů. **Blíže viz grafické znázornění struktury řešených případů.**

**Celkový počet klientů Bezplatné právní poradny v roce 2014: 783 klientů**, se kterými bylo vedeno **1517 intervencí** v celkovém souhrnu 719 hodin. Poradny na Českokrumlovsku (tj. v Českém Krumlově včetně poboček v Kaplici a Větřní) poskytly 1155 intervencí, poradny na Trhosvinensku (pobočka v Trhových Svinech a N. Hradech) pak 362 intervencí. **Dalších 282 intervencí v oblasti dluhové a spotřebitelské problematiky** bylo poskytnuto v prachatickém regionu v rámci projektu podpořeného Ministerstvem průmyslu a obchodu ČR, v naší partnerské (občanské) poradně při obecně prospěšné společnosti KreBul.

**Nejčastějším způsobem kontaktu je osobní návštěva/jednání v poradně (téměř 82%)**, další poradenství probíhalo v roce 2014 formou terénní práce (7%) v ORP (regionu) Český Krumlov - v obci Větřní, zbytek intervencí tvořili písemné, elektronické či telefonické konzultace. Průměrná délka jedné intervence činila cca 30 minut, zejména v oblasti dluhů či osobního bankrotu se však jedná o konzultace/intervence delší.

*Graf – statistika Bezplatné právní poradny dle řešených oblastí v roce 2014*

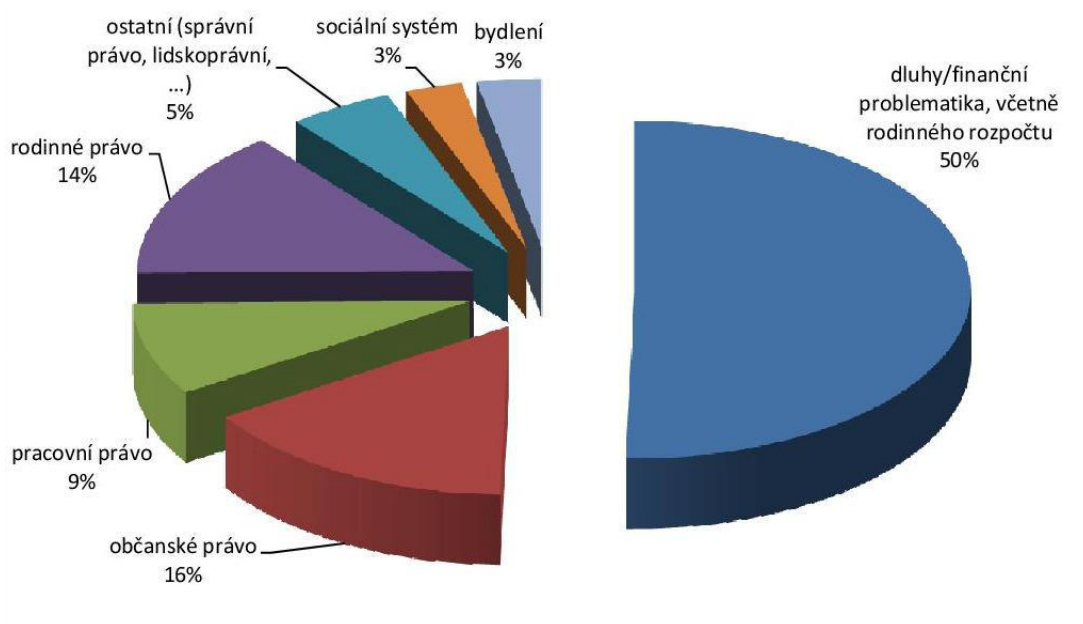

**Služba zahrnuje jak odborné sociální poradenství, tak právní poradenství, a to především v následujících oblastech:**

- dluhy, finanční gramotnost, spotřebitelská problematika - např. odstoupení od smlouvy, reklamace, exekuce, rodinný rozpočet
- občanské právo - ostatní: např. sousedské vztahy, společné jmění manželů,...),
- pracovní právo - např. pracovní smlouvy, ukončení pracovního vztahu),
- rodinné právo - např. rozvod, úprava styků k dítěti, výživné,
- správní právo rozhodování úřadů,
- sociální systém a lidsko-právní oblast,...

Poradna měla v roce 2014 tradičně vyhrazenou otevírací dobu jak pro objednané, tak neobjednané klienty, část služeb zajišťovala poradna formou terénní práce.

**Provozní doba Bezplatné právní poradny v roce 2014** (převážnou část roku fungovala poradna takto):

- **Český Krumlov** (Náměstí Svornosti 2). Poradna byla otevřena pro klienty v pondělí 8.00-12.00 a 13.00-16.00, v úterý od 10.00-12.00 a 13.00-16.00, ve čtvrtek od 8.00-12.00 a 13.00-16.00, v pátek 8.00-12.00 a 13.00-16.00.
- **Trhové Sviny** (Žižkovo náměstí 40) a **Nové Hradky** (Náměstí 43). Středa 8.00-11.30 a 12.00-15.00 (3x v měsíci v T. Svinech, 1x v N. Hradech).
- **Kaplice** (Náměstí 70) - čtvrtek od 8.00-12.00.
- **Větřní** - poradna fungovala v pondělí od 8.00-14.00. Služba je realizovaná jako terénní služba se zázemím na adrese Šumavská 1.

**Webové stránky:** původní stránky na [www.css.krumlov.cz](http://www.css.krumlov.cz) (sekce „Právní poradna zdarma“) byly v průběhu roku nahrazeny novými stránkami na [www.icos.krumlov.cz](http://www.icos.krumlov.cz). V roce 2014 byla opět na webových stránkách v provozu i webová poradna zaměřená na spotřebitelskou a finanční/dluhovou problematiku, která slouží pouze jako doplněk k běžným poradenským službám poradny.

V roce 2014 poradna realizovala také **projekt „Bezplatné spotřebitelské poradenství...“**, který finančně podpořilo Ministerstvo průmyslu a obchodu ČR. Projekt, realizovaný již třetím rokem, byl zaměřen na spotřebitelskou a dluhovou/finanční problematiku v několika regionech jižních Čech (Českokrumlovsko, Trhosvinensko a Prachaticko). Vedle poradenských služeb v poradnách v Č. Krumlově, Kaplici, Větřní, T.



Svinech, Nových Hradech a Prachaticích (ve spolupráci s občanskou poradnou při KreBul,o.p.s.) jsme mj. v rámci projektu uskutečnili dalších 13 informačně vzdělávacích akcí na aktuální témata pro různé cílové skupiny, kterých se zúčastnilo 329 osob (viz blíže v kapitole Vzdělávání). V rámci samotného projektu bylo v poradnách zodpovězeno/řešeno **704 dotazů/intervencí**, zejména z oblasti dluhové/finanční a spotřebitelské problematiky.



### Z ohlasů na službu:

„Moc děkuji za pomoc a info, i to jsem ráda, že také byla někdy pravda na mé straně. Děkuji a jsem moc ráda, že tu pro lidi takhle někdo pracuje.“ K.N.

„Chtěla jsem vám touto cestou po dlouhé době poděkovat za Vaši právní pomoc na pobočce v Trhových Svinech. Velké díky za vaši ochotou vstřícnost a příjemné jednání. Taktéž zřizovateli bezplatného právního poradenství za tuto službu a možnost pro lidi, kteří si nemohou dovolit placené poradenství. Spoustu dalších spokojených klientů, úspěch ve Vaší práci i osobním životě přeje,“ Jana Mullerová

„Je velmi dobře, že v našem městě taková poradna existuje a pomůže lidem v podobné situaci, jako jsem já.“ R.M.

**Všechny základní služby poradny jsou poskytovány bezplatně.** V roce 2014 jsme však na základě poptávky našich klientů zahájili službu sepisování, respektive vyplňování návrhů na povolení oddlužení, která je částečně zpoplatněna. Jedná se o doplňkovou činnost, která jde nad rámec registrované služby odborného sociálního – bezplatného právního poradenství, kde je bezplatně poskytováno poradenství k dané problematice. Návrhy na povolení oddlužení poskytujeme tedy klientům, kteří si nechtějí návrh sestavit samostatně, pouze s naší poradenskou pomocí. Celkem v roce 2014 využilo tuto službu 21 klientů (20 bylo v rámci podání návrhu u Krajského soudu úspěšných).

**V roce 2014 zajišťovali službu 3 sociální pracovníci** (Bc. Tereza Lysoňková, vedoucí sociální pracovník, JUDr. Jarmila Vernerová a Bc. Otakar Leisch), kteří ve složitějších případech spolupracují s externími spolupracujícími právníky.

### Významné projekty ICOS v roce 2014 související s Bezplatnou právní poradnou:

- Bezplatné právní poradenství (I. až XII./2014) - registrovaná služba dle zákona o sociálních službách: zajištění odborného sociálního poradenství - tj. základního chodu poraden. Podpořeno: dotace MPSV ČR, město Český Krumlov, Sdružení Růže, obec Větřní, město Kaplice,...
- Bezplatné spotřebitelské poradenství v roce 2014 (I. až XII./2014) - cílem projektu bylo zajistit komplexní poradenské i právní služby v oblasti ochrany spotřebitele a finanční gramotnosti a zároveň zvýšit právní povědomí o těchto oblastech výchovně vzdělávacími a info aktivitami v regionu Českokrumlovsko, Trhosvinensko a Prachaticko (blíže k výstupům projektu výše v této sekci). Podpořeno: Ministerstvo průmyslu a obchodu ČR.

*Seznam všech získaných dotací a grantů na službu Bezplatné právní poradenství je uveden ve finanční zprávě na straně 36.*



## DOBROVOLNICKÉ CENTRUM ČESKÝ KRUMLOV



*akreditované programy Ministerstvem vnitra ČR dle zákona č. 198/2002 Sb., o dobrovolnické službě*

**Dobrovolnické centrum (DC) podporuje a rozvíjí dobrovolnictví pod organizací ICOS Český Krumlov již od roku 2009.** Dobrovolnické centrum zajišťuje a rozvíjí různorodé dobrovolnické

příležitosti, dobrovolníci pomáhají například v domovech pro seniory, rodinném centru, dětském domově, specifickém programu pro děti ze střediska výchovné péče, nebo zajišťují chod Informačního centra pro seniory.

**JAKÉ JE NAŠE POSLÁNÍ?** Podporujeme rozvoj dobrovolnictví a zajišťujeme konkrétní dobrovolnické programy v českokrumlovském regionu. Zajišťujeme dobrovolnickou pomoc a podporu tam, kde je potřeba, zejména v oblasti pomoci seniorům, zdravotně postiženým, dětem a mládeži či sociálně znevýhodněným.

### CO POSKYTUJEME?

Zajišťujeme zájemcům o dobrovolnictví, dobrovolníkům i přijímajícím organizacím:

- pomoc při výběru vhodné dobrovolnické činnosti,
- úvodní proškolení dobrovolníků, průběžnou pomoc a komunikaci při výkonu dobrovolnické činnosti (odbornou supervizi, poradenství, metodickou podporu ad.),
- hradíme pojištění odpovědnosti dobrovolníků,
- vydáváme osvědčení o dobrovolnické činnosti ad.

Součástí činnosti Dobrovolnického centra je i propagace činnosti dobrovolníků a DC za účelem podpory a osvěty v oblasti dobrovolnictví (články v tisku, besedy na školách, letáky, ...).

### NA DOBROVOLNICKÝCH PROGRAMECH SE V ROCE 2014 PODÍLELO PĚT DESÍTEK DOBROVOLNÍKŮ

V roce 2014 byla navázaná spolupráce s celkem **10 přijímajícími organizacemi** v regionu. Dobrovolnické centrum dále úspěšně realizovalo i **dva vlastní** dobrovolnické programy (program v Rodinném centru Krumlík a Informační centrum pro seniory). Aktivně se zapojilo do akreditovaných dobrovolnických programů **celkem 49 dobrovolníků ve věku od 16 do 74 let, z toho 45 žen a 4 muži**. V roce 2014 bylo zapojeno celkem 23 nových dobrovolníků.

Pozn.: Jedná se o dobrovolníky na tzv. dlouhodobou dobrovolnickou činnost, tj. ty, kteří dobrovolnický pomáhají pravidelně v akreditovaných programech, nikoli jednorázově. Další osoby se dobrovolnicky, tj. bez nároku na odměnu, podílely na programech Dobrovolnického centra jako přednášející, vedením kurzů, apod.

## DOBROVOLNICKÉ PROGRAMY V ROCE 2014

- **Program „Kamarád v životě“:**

program zajišťuje Dobrovolnické centrum společně se Střediskem výchovné péče Spirála (SVP) od roku 2009. Klienti Spirály jsou především děti a mládež do 15ti let s rizikem či s projevy poruch chování, komunikace či dalších negativních jevů v sociálním



vývoji. Právě těmto dětem je určen dobrovolnický program Kamarád v životě. Hlavním smyslem je navázání kontaktu mezi klientem SVP Spirála a vybraným dobrovolníkem. Ti po přípravě utvářejí dvojici a společně tráví volný čas. Do programu bylo v roce 2014 zapojeno celkem 10 dobrovolníků (v režimu dlouhodobé dobrovolnické činnosti).

- **Programy v domovech pro seniory:** Dobrovolníci v domovech pro seniory zpestřují volný čas klientům různými aktivitami (výtvarné a rukodělné činnosti, doprovázení na procházky, četba ad.). Celkem se v roce 2014 zapojilo do činnosti Domova pro seniory Kaplice (detašované pracoviště Český Krumlov) a Domova důchodců v Horní Plané 12 dobrovolníků.

- **Informační centrum pro seniory -**

**program „Senioři seniorům“:** V roce 2014 zabezpečovalo chod Informačního centra pro seniory 7 dobrovolníků pod vedením Františky Kunčové. To bylo veřejnosti otevřené pravidelně v úterý a čtvrtek od 9:00 do 11:00 hodin na adrese T. G. Masaryka 114 (Špičák) v Českém Krumlově. Dobrovolníci v rámci centra vyhledávají a zprostředkovávají informace zájemcům z různých oblastí (sociální služby, volnočasové aktivity ad.), zejména pak ale připravují každý měsíc bohatou nabídku nejrůznějších akcí (přednášky, kurzy, poznávací výlety, exkurze, pohybové aktivity). Mezi pořádané akce patřila například tzv. poradna „Výživa ve zdraví a nemoci“- **informace o zdravém**



Jen v roce 2014 zorganizovali a zajistili dobrovolníci v programu „Informační centrum pro seniory“ **11 exkurzí a výletů, 12 přednášek, 57 vzdělávacích setkání (počítačové kurzy, angličtiny, ruční práce ad.), 54 pohybových akcí, kterých se dohromady zúčastnilo více jak 1000 návštěvníků.**

**životním stylu pod vedením dietní sestry, počítačové kurzy, country tance, kondiční cvičení, přednáška o spotřebitelské tematice a novém občanském zákoníku, exkurze, kurz angličtiny, kurz paličkování ad.** V průběhu celého roku pak měli senioři na programu

„historické povídání“ s panem Jiřím Veselým o Českokrumlovsku. Měsíční program Informačního centra pro seniory je uveřejňován na webových stránkách [www.icos.krumlov.cz](http://www.icos.krumlov.cz).

- **Dětský domov a Základní škola Horní Planá.** V roce 2014 se podařilo zapojit do tohoto programu **3 dobrovolníky** (příčemž jedna dobrovolnice se věnuje dobrovolnictví i v Domově pro seniory). Ti navštěvují Dětský domov a ve spolupráci s vychovateli vymýšlejí aktivity pro klienty domova (výtvarné činnosti, výlety, ad.).
- **Program v Rodinném centru Krumlík:** Zde dobrovolníci v roce 2014 pomáhali během tzv. volné hery a kavárničky, spolupracovali při organizaci široké škály aktivit pro rodiče s dětmi, v charitativním Bazárku. Do programu se zapojilo 17 dobrovolníků.
- **Centrum pro pomoc dětem a mládeži, o.p.s.:** Jeden dobrovolník pomáhal v roce 2014 v této neziskové organizaci, kde společně s terénním pracovníkem navštěvoval lokality ohrožené sociálním vyloučením a připravoval volnočasový program pro místní děti a mládež.
- Dobrovolníci se dále mohli zapojit například do programů neziskových organizací, s nimiž máme navázána spolupráci: KoCeRo - Komunitního centra rovnost, o.p.s., „I MY“ Společnost pro podporu lidí s postižením, o.p.s., Jihočeské centrum pro zdravotně postižené a seniory o.p.s. - pracoviště Český Krumlov ad.

Agendu Dobrovolnického centra v roce 2014 zajišťovala zejména koordinátorka dobrovolnictví, od ledna 2014 je to Bc. Magdalena Zronková (absolvent kurz management dobrovolnictví). Koordinátorka zajišťuje mj. chod kanceláře, výběr, proškolení dobrovolníků, spolupráci a podporu dobrovolníků, spolupráci s organizacemi, organizuje supervize, hodnocení činnosti, zprostředkovává pojištění dobrovolníků atd.

**Kancelář Dobrovolnického centra** sídlí na adrese **T. G. Masaryka 114 (Špičák), Český Krumlov**, ta byla v roce 2014 otevřena pravidelně v pondělí a čtvrtek od 15.00 do 16.30 hodin (pro objednané zájemce i v další časy).

**Všem dobrovolníkům patří velké poděkování,** jmenovitě uvádíme dobrovolníky na straně 30.



#### Významné projekty ICOS v roce 2014 související s Dobrovolnickým centrem:

- **Dobrovolnické centrum Český Krumlov** (I. až XII./2014) – akreditovaný program dle zákona o dobrovolnické službě - tj. zajištění programů dobrovolnického centra. Podpořeno: dotace MV ČR, město Český Krumlov, dary fyzických osob, ...
- **Kamarád v životě** (I. až XII./2014) - akreditovaný program dle zákona o dobrovolnické službě - tj. zajištění základního chodu programu pro klienty střediska výchovné péče Spirála. Podpořeno: dotace MV ČR, město Český Krumlov, Jihočeský kraj, dary fyzických osob,...
- **Podpora činnosti pro neorganizované děti v regionu Českokrumlovsko** (I. až XII./2014) – projekt zahrnující část dobrovolnických programů zaměřených na děti, část aktivit rodinného centra – příměstské tábory. Podpořeno: dotace MŠMT ČR

Seznam všech získaných dotací a grantů je uveden ve finanční zprávě – viz strana 36.

## RODINNÉ CENTRUM KRUMLÍK



Rodinné centrum  
**Krumlík**

Rodinné centrum Krumlík funguje v Českém Krumlově od roku 2011 (Urbinská 184, sídliště Mír). RC poskytuje komplexní spektrum služeb pro rodiny s dětmi, posiluje kompetence rodičů i dětí a zajišťuje programy, které v regionu chybí. RC nabízí bezpečný prostor pro sdílení zkušeností rodičů, učí děti rané socializaci a pomáhá rodičům s návratem na trh práce. Jeho hlavním cílem je tak podpora a zkvalitňování života rodin.

**Stěžejní aktivitou rodinného centra je hlídání dětí a to jak v prostorách rodinného centra, tak v domácnostech.** Dále rodinné centrum nabízí zájmové kroužky pro děti či vzdělávací a odborné kurzy pro rodiče, poskytuje poradenské služby a volnočasové aktivity (volná herna, celodenní akce pro děti). Od roku 2014 organizuje rodinné centrum také příměstské tábory. Od roku 2013 funguje v přízemí rodinného centra dobročinný Bazárek.

### SLUŽBA PÉČE O DĚTI PŘEDŠKOLNÍHO VĚKU – HLÍDÁNÍ DĚTÍ DO 6 LET VĚKU

Služba hlídání dětí byla v roce 2014 poskytována čtyři dny v týdnu (o letních prázdninách pět dní v týdnu): **pondělí:** 8:00 – 15:00, **středa** 8:00 – 15:00, **čtvrtek** 8:00 – 13:00, **pátek** 8:00 – 13:00. (Maximální počet dětí v jeden okamžik je 10, péči o ně zajišťuje kvalifikovaný personál mající zkušenosti s dětmi).

- V roce 2014 bylo poskytnuto **2257 hodin** hlídání při **859 hlídáních**. Služby využily desítky rodin.
- Cena služby se v roce 2014 pohybovala mezi **55 Kč a 75 Kč/hodinu** dle typu permanentky.
- Služba je poskytována dle zák. c. 455/1991 Sb., o živnostenském podnikání, jako volná živnost *Poskytování služeb pro rodinu a domácnost*



### SLUŽBA HLÍDÁNÍ DĚTÍ V DOMÁCNOSTECH

Tuto službu začalo rodinné centrum poskytovat nově v roce 2014. Služba kromě hlídání dětí v domácnosti zahrnuje i vodění dětí do školy nebo na zájmové kroužky. Věk dětí při hlídání v domácnosti je neomezen, stejně jako časové rozpětí služby (služba je poskytována ve všední dny, o víkendech i svátcích, v nabídce je i noční hlídání). Cena hlídání je **105 Kč/hod., 95 Kč/hod.** při hlídání více jako 10 hodin týdně. Cena nočního hlídání je 800 Kč/noc. V roce 2014 bylo poskytnuto **48** hodin hlídání v domácnosti při **12** hlídáních (*jedná se o doplňkovou činnost ICOS/Rodinného centra*).



### VZDĚLÁVACÍ A ODBORNÉ AKTIVITY

Rodinné centrum nabízí pravidelné zájmové a vzdělávací aktivity pro rodiče i děti. Každý týden probíhá cvičení Pilates pro maminky po porodu, cvičeníčka pro rodiče s dětmi od 2 měsíců věku, tvořivý kurz pro děti ad. Od roku 2014 nabízíme pravidelné setkávání s odborníky z různých oblastí, kterého rodiče mohou využít zdarma v rámci vstupu do Volné herny. V roce 2014 to bylo například poradenství od fyzioterapeutky



ohledně správného vývoje dítěte, poradenství od pediatra a homeopata na téma očkování ad. Dále pořádáme mnoho vzdělávacích kurzů a seminářů (Efektivní rodičovství, Jak vybudovat a udržet kvalitní vztah, Finanční gramotnost ad.). Těchto aktivit se v roce 2014 zúčastnilo více než 150 rodičů.

#### Příklady vzdělávacích a odborných aktivit RC:

**JAZYKOVÉ KURZY – ANGLIČTINA PRO DĚTI, ANGLIČTINA PRO DOSPĚLÉ** – pravidelně, hodinová dotace kurzů: 16 a 16 hodin, lektori: Aj pro děti: Ing. Lenka Králová, Aj pro dospělé: Mgr. Anna Maria Šedivá.

**CVIČENÍČKA PRO RODIČE S DĚTMI** – pravidelně, několik skupin dle věku dětí, celkem 54 lekcí, Lektor: Mgr. Tereza Pšeničková, Bc. Iva Husárová.

**ŠIKOVNÉ RUČIČKY** – výtvarný kurz pro děti, pravidelně, 1 hodina týdně  
Lektor: Adéla Fenclová

**KURZ RESPEKTOVAT A BÝT RESPEKTOVÁN** – duben a květen 2014

Lektor: Občanské sdružení Společnost pro mozkově kompatibilní vzdělávání, Bc. Hana Čechová, Lenka Králová

**KURZ EFEKTIVNÍ RODIČOVSTVÍ** – říjen 2014

Lektor: Asociace center pro rodinu – Mgr. Eliška Vondráčková a Mgr. Gabriela Vybíralová

**KURZ SEBEOBRANY PRO ŽENY A DÍVKY OD 15 LET** – listopad 2014

Lektor: Mgr. Miroslav Mráz

**„Volná herna s kavárničkou“** – nabízí rodičům s dětmi plně využít prostor a vybavení RC Krumlík. Cílovou skupinou jsou rodiče s dětmi předškolního věku. Program zde není nijak organizován, rodiče si tedy s dětmi mohou pohrát zcela podle svých představ. Hračky a vybavení RC stále rozšiřujeme, aby se i děti, které navštěvují herna pravidelně, mohly stále těšit na něco nového. V loňském roce volnou herna navštívilo více než 340 rodičů s dětmi.



**Mateřské centrum Míša** - S MC Míša spolupracujeme již od roku 2011 a nabídka jejich programů pro děti se stále zlepšuje. Každé úterý od 9 do 11 hod. nabízí v rámci RC Krumlík program zaměřený na různá témata rozvíjející dovednosti dětí (zpívání, tancování, cvičení, tvoření a vyrábění ad.). Zároveň jednou za měsíc pořádají větší tematické akce jako karneval, divadelní představení, oslava Halloweenu či Mikuláše. V roce 2014 se aktivit MC Míša zúčastnilo více než 450 (opakujících se) rodičů.



**Doprovodné akce** – v roce 2014 jsme opět připravili naše pravidelné volnočasové akce: „**Táta dneska frčí**“ v rámci celorepublikové kampaně Síť mateřských center a Ligy otevřených mužů, „**Pohádkový les**“ na Dubíku i **Mikulášskou besídku**. Novou akcí byl **Den otevřených dveří** s jarmarkem domácích výrobků a tvořivými aktivitami pro děti. Těchto akcí se zúčastnilo více než 100 rodin se 150 dětmi.

### PŘÍMĚSTSKÉ POBYTY

Novou aktivitou rodinného centra jsou od roku 2014 příměstské pobyty pro děti do 10 let z regionu Českokrumlovsko. **V loňském roce se uskutečnily dva týdenní turnusy**, kterých se zúčastnilo 20 dětí z celého regionu. Dětem zde bylo nabídnuto smysluplné trávení prázdnin, byly jim zprostředkovány zajímavé zážitky, mohly se naučit novým dovednostem či získat nové koníčky (ježdění na koni, střelba z luku, pletení vlněných náramků apod.). Realizovány byly s podporou MŠMT ČR.



## DOBROČINNÝ BAZÁREK

Od září 2013 je čtyři dny týdně v prostorách RC Krumlík otevřený Bazárek s dětským oblečením a hračkami. Výtěžek z prodeje je použit na podporu aktivit rodinného centra (jedná se o doplňkovou činnost ICOS/RC).



## FAMILY POINT

V prostorách RC funguje již třetím rokem Family Point – místo pro rodinu, kde mohou rodiče zdarma přebalit, nakojit či nakrmit své děti ve vybaveném dětském koutku v přízemí centra. Family Point je přístupný v otevírací době centra, rodiče zde tedy také vždy najdou někoho, kdo jim může poskytnout informace o službách a programech RC.



## PORADENSTVÍ

Již v roce 2013 byl součástí Rodinného centra Krumlík **komplex poradenských aktivit** – základní, psychologické, rodinné a právní poradenství. Vzhledem k tomu, že tyto specifické poradenské aktivity byly v roce 2014 rozšířeny o další činnost terénní práce v rodinách a asistované kontakty a předávání, došlo k postupnému oddělení této části aktivit ve službu samostatnou s názvem „Podpora rodin a dětí v ohrožení“ (viz dále). Základní poradenství pro klienty RC Krumlík zůstává zachováno i do dalších let. Pokud následně klient potřebuje další již specifickou pomoc, je odkázán právě na službu Podpora rodin a dětí, která úzce na činnost RC Krumlík navazuje.

### Významné projekty ICOS v roce 2014 související s Rodinným centrem:

- **Rodinné centrum** (I. 2014 až XII./2014) – vznik a provoz rodinného centra byl v letech 2011 až 2013 financován z prostředků Evropského sociálního fondu, v roce 2014 byl projekt a aktivity RC podpořen zejména z: MPSV ČR, město ČK, Jihočeský kraj, ESF OPLZZ
- **Volnočasové aktivity RC** (I. až XII./2014) – podpora a rozšíření činnosti RC směrem k volnočasovým činnostem. Podpořeno: město Český Krumlov, Jihočeský kraj

- **Podpora činnosti pro neorganizované děti v regionu Českokrumlovsko** (I. až XII./2014) – projekt zahrnující část dobrovolnických programů zaměřených na děti, část aktivit rodinného centra – příměstské tábory. Podpořeno: dotace MŠMT ČR

Seznam všech získaných dotací a grantů je uveden ve finanční zprávě – viz strana 36.

## PODPORA RODIN A DĚTÍ V OHROŽENÍ



„ŠTASTNÝ JE TEN, KDO NAŠEL ŠTĚSTÍ V RODINĚ.“ LEV NIKOLAJEVIČ TOLSTOJ

„RODINA JE JEDNOU Z NEVYHNUTELNÝCH PODMÍNEK ŠTĚSTÍ.“ LEV NIKOLAJEVIČ TOLSTOJ

„OŽENIT SE, ZALOŽIT RODINU, PŘIJMOUT VŠECHNY DĚTI, JEŽ PŘIJDOU, ZACHOVAT JE NA TOMTO NEJISTÉM SVĚTĚ A DOKONCE, BUDE-LI TO MOŽNÉ, JE TROCHU VĚST, TO JE PODLE MÉHO PŘESVĚDČENÍ NEJZAZŠÍ META, JÍŽ MŮŽE ČLOVĚK DOSÁHNOUT.“ LEV NIKOLAJEVIČ TOLSTOJ

### PODPORA RODIN V REGIONU ČESKOKRUMLOVSKO PROSTŘEDNICTVÍM KOMPLEXNÍCH ODBORNÝCH SLUŽEB

V roce 2014 se jednalo o nově zaváděnou službu, která navazuje na dřívější soubor poradenských aktivit v rámci činnosti **Rodinného centra Krumlík** a tyto výrazně rozšiřuje o terénní práci v rodinách, asistované kontakty a předávání.

**POSÍLÁNÍ: PODPORA RODIN S DĚTMI Z ČESKOKRUMLOVSKA PŘI ŘEŠENÍ NÁROČNÝCH ČI PROBLÉMOVÝCH SITUACÍ**

Celkovým cílem služby je zajistit a poskytovat podporu a odbornou pomoc rodinám a dětem v ohrožení, tak aby rodina tvořila bezpečné zázemí pro „zdravý“ vývoj a rozvoj dětí a umožnila tak setrvání dítěte ve vlastní rodině nebo návrat z ústavní výchovy.

#### Cíle:

- **ZNOVUOBNOVENÍ FUNGOVÁNÍ RODINY JAKO CELKU** - sociální stabilizace rodiny (ukotvení, nalezení místa, postavení ve společnosti)
- **ZKVALITNĚNÍ ŽIVOTA DĚTÍ** - optimalizace péče rodičů o dítě (nalezení takových forem chování k dítěti a péče o dítě, která jsou podporující pro žádoucí vývoj dítěte)
- **ZMÍRNIT NEBO ELIMINOVAT PŘÍČINY OHROŽENÍ DÍTĚ** a tím zabránit případnému umístění dítěte mimo rodinu, případně zachovat vztahy při situaci, kdy jsou děti umístěny mimo rodinu
- **SNIŽOVAT RIZIKA OPAKOVANÉHO SELHÁVÁNÍ RODINY** - zkompetentnění rodiny (naučit ji řešit si problémy samostatně, problémům předcházet, pojmenovat je, říci si o pomoc)

#### Činnosti:

- ✓ Komplexní poradenství
- ✓ Terénní práce v rodinách
- ✓ Asistované předávání, kontakty
- ✓ a další podpůrné aktivity



V průběhu roku 2014 byla tato nová služba v regionu zaváděna. Komplexní poradenství fungovalo od samotného počátku, navázalo na činnost z roku 2013, jen v rozšířené kapacitě. Následně jsme začali zavádět další části služby – terénní práci přímo v rodinách a asistované kontakty/předávání. Zavádění služby zahrnovalo také nastavení úzké spolupráce s oddělením sociálně právní ochrany dětí (dále jen OSPOD). Většina klientů



přichází právě na doporučení OSPOD. Část klientů (rodin v ohrožení) přichází sama s potřebou řešit svou situaci. Služba se skládá z několika navzájem provázaných činností (komplexní poradenství, terénní práce v rodinách, asistované předávání, kontakty). *Služba je vykonávána na základě pověření k výkonu sociálně-právní ochrany dětí vydaného krajským úřadem Jihočeského kraje.*

*Proč také vznikla tato služba? Region Českokrumlovsko je i dle Ministerstva práce a sociálních věcí (MPSV) zařazen do kategorie s nejvyšší mírou náročnosti výkonu sociálně-právní ochrany, respektive náročnosti řešení problematiky práce s rodinami z hlediska počtu rozvodovosti, neúplných rodin, případů evidovaných rodin OSPOD apod. Zároveň ze statistických údajů SPOD vyplývá, že okres (ORP) Český Krumlov patří v Jihočeském kraji k oblastem s největším počtem živých případů (tzn. počtu aktuálních rodin, které potřebují pomoc, podporu, dohled).*

**Celkem jsme v rámci služby spolupracovali/pomohli 106 jedinečným rodinám (původním předpokladem byla v roce 2014 spolupráce s 30 – 40 rodinami).**

- ✓ **KOMPLEXNÍ PORADENSTVÍ** – individuální, psychologické, rodinné, včetně rodinné terapie a právní poradenství. Tato část služby částečně navázala na aktivity z roku 2013, kdy jsme s poskytováním části poradenství začali. Tento komplex poradenství zajišťuje pomoc rodinám v různých oblastech jejich života, resp. v různých problematikách, se kterými se rodiny potýkají. Nejčastěji jsou to případy rozvedených, rozvrácených vztahů, následné kontakty dětí a rodiči, problémy s výživným.
  - **Základní individuální poradenství** se zaměřuje především na prvotní kontakt s klientem. Obvykle stanovíme priority a plán možných řešení, klient tak získává větší přehled o postupech, popřípadě povinnostech, které jsou v daném případě zapotřebí. **V roce 2014 poskytnuto 23 setkání pro 13 jedinečných klientů/rodin.**
  - **Psychologické poradenství** - poskytuje komplexní podporu v osobním rozvoji, a to prostřednictvím odborných metod a přístupů. A pomáhá tak klientovi identifikovat schopnosti, dovednosti a předpoklady, stejně jako naučené vzorce chování a řešení; popř. ukazuje jiné způsoby řešení. **V roce 2014 poskytnuto 124 setkání pro 57 jedinečných rodin.**

- **Rodinné poradenství** – je poskytováno rodinám, které neplní některé ze svých základních funkcí pro „bezproblémový“ život všech členů rodiny, a to především dětí. Cílem poradenství je nabídnout bezpečnou a otevřenou pomoc těm rodinám, kde ať už rodina jako celek nebo někteří její členové cítí rizika, nejistoty, obavy či prožívají-li konkrétní těžkosti. **V roce 2014 poskytnuto 71 setkání pro 22 jedinečných rodin**
- **Právní poradenství** – cílem tohoto poradenství je pomoci řešit klientovi/rodině tíživou sociální situaci z pohledu právního. Záměrem je poskytnout klientovi/rodině dostatek adekvátních informací, tak aby se klient mohl v dané situaci co nejlépe rozhodnout. **Právního poradenství využilo 24 rodin a bylo poskytnuto 49 intervencí.**
- ✓ **TERÉNNÍ PRÁCE V RODINÁCH** - zahrnuje jak podporu rodičovských kompetencí zaměřených na optimální péči o dítě a jeho vývoj, tak doprovázení při řešení dlouhodobějších problémů rodiny - jedná se o zcela novou aktivitu. Rodiny, které potřebují tuto službu, vytipovává OSPOD. Zkušený terénní pracovník dochází přímo do rodiny a mapuje situaci a potřeby jednotlivých členů. Rodinu podporuje a doprovází, navazuje důvěru a pomalými krůčky stabilizuje situaci tak, aby mohli děti i rodiče žít ve společné domácnosti. **V průběhu roku 2014 jsme spolupracovali celkem se 13 rodinami.**

*Do rodiny „D“ jsme přišli v květnu 2014. Rodina se bohužel již rozpadala, matka nezvládla rodinu uživit, i když měla velkou podporu sociální pracovníce i radnice. Nakonec dostala výpověď z bytu. Obě děti skončily v dětském domově. Naše práce se zaměřila především na matku, aby našla práci (nikdy nepracovala) a mohla si obě děti opět vzít zpátky do své péče. Vše vypadalo velmi nadějně, ale matka nevydržela a rozhodla se odejít k bývalému partnerovi do nezdravého vztahu a nejisté budoucnosti. Dále však pracujeme s jejím starším synem, který neměl lehké dětství a již od svých 15 let pracoval a pomáhal matce, často i více než s polovinou rozpočtu rodiny. Někdy doma nebylo žádné jídlo, nikdo ho nenaučil hospodařit a ještě pomáhal matce se svým malým bratrem. S matkou měli časté hádky kvůli penězům. Dnes společně pracujeme na osamostatnění. Tento mladý muž má také štěstí, od města má slíben malý byt, do kterého se může nastěhovat, až dovrší 18 let. Díky dobré spolupráci si umí sestavit svůj životopis, snaží se hospodařit s penězi, které si vydělá občas na brigádě a chodí na pracovní pohovory. Jeho snem, je mít řidičský průkaz a auto, když ne svoje, tak alespoň pracovní. Dokáže to?*

- ✓ **ASISTOVANÉ PŘEDÁVÁNÍ A ASISTOVANÉ KONTAKTY** - podporované setkávání rodičů s dětmi za přítomnosti odborného pracovníka zařízení - sociální pracovníce. Jedná se o službu, kterou oddělení sociálně právní ochrany a soud velmi v regionu uvítali. Průběžně se na nás obrací soudci, kteří naši službu ukládají do rozhodnutí o stycích rozvedených rodičů s dětmi. **Za rok 2014 jsme poskytli 34 setkání pro 5 různých klientů** (rodin), a z toho 4 kontakty byly upraveny soudem a 1 se poskytoval na základě domluvy rodičů.

Ke konci roku 2014 jsme také započali spolupráci s OSPOD na **přípravě a zavádění případových konferencí**. V roce 2014 jsme realizovali (respektive vedli) ve spolupráci s OSPOD **celkem 3 případové konference**. *Případové konference: „účinný nástroj multidisciplinární spolupráce při řešení případu ohroženého dítěte, který umožňuje zapojení dalších pomáhajících a zúčastněných subjektů a osob“.* Konkrétní zkušenosti nám ukázali, že tato metoda sociální práce je jistě jednou z přínosných budoucích cest ve spolupráci s rodinou. I tuto činnost hodláme v budoucnu v součinnosti s OSPOD



rozšiřovat, stejně tak chceme od roku 2015 škálu služeb rozšířit o možnost **Mediace** - metodu rychlého a efektivního řešení sporů za pomoci třetí strany - mediátora. Jde o neformální, dobrovolný, strukturovaný a důvěrný proces řešení konfliktů. Umožní stranám se aktivně podílet na řešení konfliktu. Výsledkem by pak měla být jasně zformulovaná, pro obě strany srozumitelná, uskutečnitelná a akceptovatelná dohoda.

*Služba Podpory rodin také úzce propojuje služby rodinného centra Krumlík, naší snahou je působit na celou komunitu, spolupracovat s ostatními službami, které spolu s námi vstupují do života našich klientů.*

#### Významné projekty ICOS v roce 2014 související se službou „Podpora rodin a dětí v ohrožení“:

- **Podpora rodin ve spolupráci s OSPOD (I. až XII./2014)** – podpořeno MPSV ČR, Nadace Agrofert, Jihočeský kraj, město Český Krumlov.

Seznam všech získaných dotací a grantů je uveden ve finanční zprávě – viz strana 36.

## VZDĚLÁVÁNÍ

Vzdělávací aktivity pro odbornou i širší veřejnost jsou dlouhodobou součástí činnosti ICOS prostřednictvím nichž se snažíme přispívat ke zkvalitňování rozvoje regionu, sociálních a návazných služeb, v posledních letech gró našich vzdělávacích aktivit směřujeme do oblasti vzdělávání poskytovatelů sociálních služeb s cílem přispět k jejich zkvalitňování. Dlouhodobě se věnujeme ale i vzdělávacím akcím pro širší veřejnost a cílové skupiny našich služeb.

### VZDĚLÁVACÍ AKCE PRO POSKYTOVATELE SOCIÁLNÍCH SLUŽEB V ROCE 2014

V roce 2013 jsme úspěšně připravili projekt „**I menší organizace se mohou kvalitně vzdělávat**“, který pod naším vedením umožňuje zrealizovat v průběhu roku 2014 a 2015 (do června) přes tři desítky na míru ušitých akreditovaných kurzů pro šest poskytovatelů sociálních služeb jihočeském regionu. Vzdělávací akce jsou připravovány a realizovány ve spolupráci se vzdělávacími institucemi a organizacemi pro více než šest desítek pracovníků 6ti poskytovatelů sociálních služeb. Celkem bude v rámci projektu realizováno 33 kurzů.

Cílem projektu „I menší organizace se mohou kvalitně vzdělávat“ je zvyšovat a rozvíjet kompetence pracovníků **ICOS Český Krumlov, o.p.s., CPDM, o.p.s., Hospic sv. Jana N. Neumanna, KoCeRo, o.p.s., KREBUL, o.p.s. a Charity Kaplice** (poskytující v několika regionech Jihočeského kraje šestnáct registrovaných sociálních služeb) a tím podporovat jejich profesionalitu v širokém spektru dovedností. Vzdělávací kurzy jsou zaměřeny jak na vzdělávání v aspektu posílení specifických dovedností ve způsobech práce s klienty, na rozvoj psychosociálních dovedností, na rozvoj znalostí standardů kvality, tak na podporu a zkvalitnění manažerských dovedností. Záměrem projektu je tak přispět k udržení a zvyšování kvality poskytovaných sociálních služeb.

**V roce 2014** (od dubna 2014) bylo uskutečněno a ukončeno **celkem 16 ucelených kurzů** (dva z nich se navíc skládaly ze dvou akreditovaných kurzů, jeden ze 4 akreditovaných kurzů), a byly zahájeny **další tři dlouhodobé kurzy** (například dvousethodinový manažerský kurz pro vedoucí pracovníky). Celkem získalo v těchto kurzech osvědčení (tj. certifikát dle zákona o sociálních službách) **216 absolventů** z řad sociálních a vedoucích pracovníků 6ti partnerů a bylo realizováno **417 výukových hodin**.

### Z uskutečněných kurzů v roce 2014:

#### **KURZY BAZÁLNÍ STIMULACE ZÁKLADNÍ KURZ (24 HODIN A 16 HODIN)**

Spolupracující organizace - dodavatel/lektor: INSTITUT Bazální stimulace® s.r.o./Ing. Jitka Richterová/ MUDr. Zdeněk Novotný

Termíny realizace: 22.- 23. 5. 2014 a 16. - 17. 12.2014

Počet účastníků/absolventů kurzu: 12 a 12

#### **SOCIÁLNÍ PORADENSTVÍ, ROZHOVORY S KLIENTY (16 HODIN)**

Dodavatel/lektor: Sociální agentura, o.p.s./ Mgr. Dagmar Francová

Termíny realizace: 27. 11. 2014

Místo konání: Seminární místnost ICOS Český Krumlov, o.p.s., Radniční 28, Český Krumlov

Počet účastníků/absolventů kurzu: 8

#### **INDIVIDUÁLNÍ PLÁNOVÁNÍ S KLIENTEM- SQSS Č. 5 (CELKEM 12 HODIN)**

Spolupracující organizace - dodavatel/lektor: bfz, o.p.s./ Bc. Martin Holub

Termín realizace: 13. 11. 2014

Místo konání: .Hospic sv. Jana N.Neumanna, Neumannova 144, Prachatice

Počet účastníků/absolventů kurzu: 11

#### **OCHRANA PRÁV UŽIVATELŮ- SQSS Č. 2 (8 HODIN)**

Spolupracující organizace - dodavatel/lektor: bfz, o.p.s./ Bc. Martin Holub

Termín realizace: 8. 10. 2014

Místo konání: Seminární místnost ICOS Český Krumlov, o.p.s., Radniční 28, Český Krumlov

Počet účastníků/absolventů kurzu: 9

#### **ASERTIVNÍ KOMUNIKACE V POMÁHACÍCH PROFESÍCH (CELKEM 8 HODIN)**

Spolupracující organizace - dodavatel/lektor: Společnost Podané ruce, o.p.s./ Bc. Jana Vávrová

Termín realizace: 15. 1. 2015

Místo konání: Seminární místnost ICOS Český Krumlov, o.p.s., Radniční 28, Český Krumlov

Počet účastníků/absolventů kurzu: 12

#### **MANAŽERSKÉ DOVEDNOSTI PRO VEDOUcí PRACOVNÍKY V SOCIÁLNÍCH SLUŽBÁCH (CELKEM 200 HODIN)**

Spolupracující organizace - dodavatel/lektor: Partners Czech, o.p.s./ PhDr. Dana Rabiňáková, Marie Kotrbová

Termíny realizace: 1) 14. - 15. 7., 2) 30.- 31.10., 3) 4.-5.12. 2014

Místo konání: Seminární místnost ICOS Český Krumlov, o.p.s., Radniční 28, Český Krumlov

Počet účastníků kurzů: 9 (dlouhodobý kurz bude pokračovat v roce 2015)

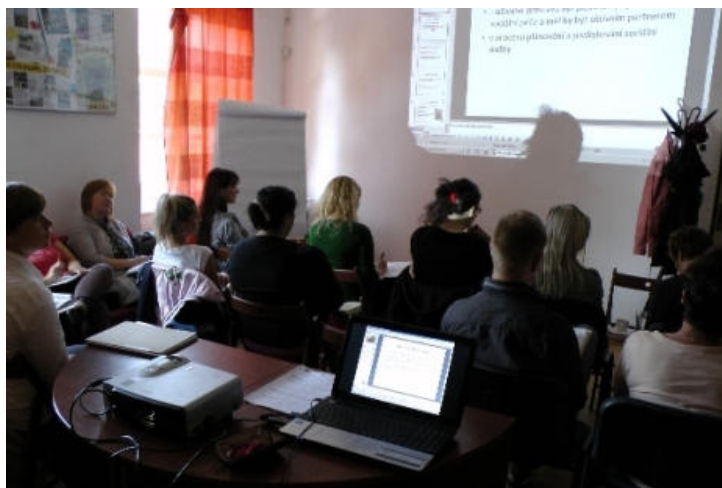

## **VZDĚLÁVACÍ AKCE PRO ŠIRŠÍ VEŘEJNOST A CÍLOVÉ SKUPINY SLUŽEB**

V roce 2014 zajistila naše Bezplatná právní poradna dalších **13 informačně-vzdělávacích akcí pro 329 účastníků v oblasti finanční gramotnosti a spotřebitelské tematiky**. V regionu Českokrumlovsko a Prachaticko (zde ve spolupráci s partnerskou organizací Krebul, o.p.s.) jsme realizovali akce pro účastníky z nejhroženějších cílových skupin: 3 akce pro seniory a širší veřejnost, 8 akcí pro studenty středních školy, vyšších odborných i základních škol, 2 akce pro pacienty psychiatrické léčebny v Červeném Dvoře. Tématem akcí byly zejména spotřebitelská problematika, předváděcí akce a osobní rozpočet. *Tyto akce byly uskutečněny v rámci projektu „Bezplatné spotřebitelské poradenství“, který podpořilo Ministerstvo průmyslu a obchodu ČR.*

Další řadu **vzdělávacích akcí, kurzů, či přednášek** pro **destiky účastníků** ICOS uspořádal v rámci svého Rodinného centra Krumlík (blíže viz v kapitole Rodinné centrum), **57 akcí, kurzů, přednášek** (např. počítačové kurzy, kurzy angličtiny, k sociálním službám, ad.) pro více než **stovky účastníků** z řad seniorské i širší veřejnosti pak dále připravili v roce 2014 dobrovolníci v rámci činnosti Informačního centra pro seniory (více v kapitole Dobrovolnické centrum).

---

**Významné projekty ICOS v roce 2014 související se Vzděláváním:**

- **I Menší organizace se mohou kvalitně vzdělávat** (XI.2013 – XI.2015). *Projekt je spolufinancován z prostředků Evropského sociálního fondu prostřednictvím Operačního programu Lidské zdroje a zaměstnanost a státního rozpočtu ČR. Registrační číslo projektu: CZ.1.04/3.1.03/A7.00165.*



**PODPORUJEME  
VAŠI BUDOUCNOST**  
[www.esfcr.cz](http://www.esfcr.cz)

Seznam všech získaných dotací a grantů je uveden ve finanční zprávě – viz strana 36.

---

## **INFORMAČNÍ - PROPAGAČNÍ AKTIVITY**

I v roce 2014 jsme se snažily prostřednictvím nejrůznějších propagačních aktivit zviditelnovat aktivity neziskového sektoru v regionu s důrazem na ty oblasti, které souvisejí s činností ICOS, tj. zejména v oblasti sociálních a návazných služeb. V roce 2014 jsme z těchto aktivit realizovali například:

- **Vydávání regionálního periodika Zpravodaj.krumlov.cz** - periodikum vydává ICOS od roku 2003 v tištěné (6200 ks) i PDF podobě. Zpravodaj je zdarma distribuován českokrumlovských domácností a dalších vybraných organizací v regionu. V roce 2014 jsme vydali dvě rozšířená tištěná dvojčísla: č. 1-2 – září 2014, č. 3-4 – prosinec 2014. Zpravodaj je vydáván ve spolupráci s Centrem pro pomoc dětem a mládeži, o.p.s. Periodikum je registrováno u Ministerstva kultury pod č.: MK ČR E 14469. V PDF podobě dostupné např. na [www.icos.krumlov.cz](http://www.icos.krumlov.cz).



- **Knihovna ICOS a informační koutky v regionu** – od roku 2005 provozujeme tematicky zaměřenou veřejnou knihovnu s rozšířenou internetovou databází (problematika NNO, EU, dotace a granty, sociální služby, rodinná politika). On-line databázi knihovny s množstvím na internetu přístupných materiálů provozujeme na adrese [www.knihovna.latran.cz](http://www.knihovna.latran.cz) (od konce roku 2014 však prochází celkovou rekonstrukcí). Knihovna je evidována na Ministerstvu kultury ČR pod ev. č.: 6196/2005 a pro zájemce je přístupna dva dny v týdnu v sídle ICOS. Obdobně jako v minulých letech jsme v roce 2014 provozovali a aktualizovali řadu **informačních koutků v regionu**, které obsahují na veřejně přístupných místech (knihovny, sídla NNO ad.) materiály o aktivitách neziskových organizací v regionu.

- **Provozované webové stránky:** V roce 2014 jsme dokončili změnu našich stávajících webových stránek na [www.icos.krumlov.cz](http://www.icos.krumlov.cz). Ty nově zahrnují všechny na naše aktivity na jednom místě a nahrazují několik původních stránek a jejich součástí jsou i stránky rodinného centra – [www.krumlik.krumlov.cz](http://www.krumlik.krumlov.cz), [www.infosenior.krumlov.cz](http://www.infosenior.krumlov.cz). Rodinné i Dobrovolnické centrum je i na facebooku.

- Vedle uvedených informačních a propagačních aktivit jsme i v roce 2014 dále pokračovali v pravidelném informování laické i odborné veřejnosti o aktivitách NNO v regionu vydáváním řady letáků, tiskových zpráv, dalších informačních materiálů či realizací řady nejrůznějších propagačních a informačních akcí včetně například informačně vzdělávacích akcí ke zvyšování právního povědomí občanů, besed k tématům dobrovolnictví ad. (tyto jsou uvedeny v jednotlivých kapitolách ke službám výše), ICOS a jeho služby byly dále propagovány například na reprezentačním plese vysoké školy CEVRO v zámecké jízdárně v Č. Krumlově, v rámci prezentace českokrumlovských neziskových institucí, souborů, spolků, akcí, projekt na veletrhu „Kouzelný Krumlov“, atd.



## V. DOPLŇKOVÉ ČINNOSTI ICOS V ROCE 2014:

Kromě obecně prospěšných služeb společnost vykonává i další doplňkovou činnost, která taktéž vychází z cílů společnosti, a jejímž účelem je podpora obecně prospěšných služeb a aktivit společnosti. Jedná se zejména o:

- **Zprostředkování práce pro osoby znevýhodněné na trhu práce, zejména invalidní zájemce - Agentura práce.**
- **Poradenská a konzultační činnost** (projektový management, strategické plánování,...)
- **Hlídní dětí v domácnostech/individuální**
- **Provoz charitativního Bazárku s dětským zbožím**

### AGENTURA PRÁCE

Činnost agentury práce pod ICOS Český Krumlov je zaměřena na **zprostředkování práce zejména znevýhodněným lidem, invalidním zájemcům**, a to již osmým rokem. V roce 2014 jsme nadále úzce spolupracovali s firmou **BLAŽEK PRAHA a. s.**, která za naší asistence **zaměstnávala 37 pracovníků** v regionu Českokrumlovsko, z toho bylo v roce 2014 10 nově přijatých pracovníků.

### PORADENSKÉ A KONZULTAČNÍ AKTIVITY

Poradenské a konzultační činnosti v oblastech souvisejících s hlavní činností ICOS (podpora strategického rozvoje regionu, NNO, projektová podpora dalších subjektů, ad.) se prolíná činností ICOS od počátku jeho existence. Přestože se v posledních letech jedná pouze o doplňkovou činnost ICOS, za jedenáct let činnosti přípravy partnerských projektů, které uvádějí v život strategické koncepce regionu, jsme připravili na osm desítek úspěšných projektů, které do regionu přinesly více než 100 milionů korun - většina z projektů se týkala neinvestičních akcí v sociální oblasti a byla financována zejména ze zahraničních (evropských, norských aj.) zdrojů. V roce 2014 jsme se vyjma dílčích poradenských služeb a nadstavbové aktivity v rámci Bezplatné právní poradny (sepsání návrhu na oddlužení nad rámec vlastních služeb poradny – blíže viz kapitola k Bezplatnému právnímu poradenství), věnovali v oblasti poradenských služeb podporující strategický rozvoj v regionu spolupráci s **Agenturou pro sociální začleňování při Úřadu vlády ČR**, která započala již v roce 2011. Do konce června ICOS, obdobně jako v předešlých letech ICOS pomáhal na základě smlouvy s Úřadem vlády v obci Větrní na Českokrumlovsku nastavit postupně opatření a strategické koncepce a nástroje pro začleňování obyvatel sociálně vyloučené lokality a zlepšení situace obyvatel v této obci. V roce 2014 spočívala činnost ICOS zejména v konzultační podpoře a pomoci Agentuře a lokálnímu konzultantovi s monitoringem a implementací vybraných opatření v obci a evaluací dosavadní činnosti v obci. Spolupráce byla ukončena ke konci června 2014, tj. k původně nastavenému termínu, k němuž také končila přímá podpora Agentury v obci Větrní. Nicméně ještě před ukončením



Agentura  
pro sociální začleňování



spolupráce se ICOS podílel připomínkami i na tvorbě memoranda o vzdálené podpoře mezi obcí Větřní a Úřadem vlády, které nastiňuje mechanismy pro další možné pokračování činnosti a naplňování stanovených priorit strategického plánu sociálního začleňování v obci Větřní.

## HLÍDÁNÍ DĚTÍ V DOMÁCNOSTECH

---

Tuto doplňkovou službu začalo rodinné centrum poskytovat nově v roce 2014. Jedná se o doplněk k již od roku 2011 poskytované službě hlídání dětí v Rodinném centru Krumlík. Více v kapitole Rodinné centrum.

## CHARITATIVNÍ BAZÁREK V RC KRUMLÍK

---

Od září 2013 je čtyři dny týdnů v prostorách RC Krumlík (Urbinská 184) otevřený Bazárek s dětským oblečením a hračkami. Výtěžek z prodeje je použit na podporu aktivit rodinného centra.

## VI. PLÁN ČINNOSTI ICOS V ROCE 2015

---

Vedle pokračování v poskytování všech stěžejních sociálních a návazných služeb obecně prospěšné společnosti ICOS Český krumlov, o.p.s., bude i v roce 2015 pokračovat naše úsilí o zvyšování a zkvalitňování služeb a programů v sociální a návazné oblasti. Cílem je v roce 2015 postupně navyšovat kapacitu **Osobní asistence pro osoby se zdravotním postižením a seniory** včetně pokračování v roce 2014 započatého zpřístupňování služby klientům i z odlehlejších částí regionu (mj. zajištěním dalšího vozidla pro službu), hodláme se snažit postupně navyšovat kapacity našich poboček **Bezplatné právní poradny**, kterých je již 5 ve třech regionech Jihočeského kraje. Nadále se budeme snažit zkvalitňovat stávající a zajišťovat i další **dobrovolnické programy**, které usnadňují mnoha organizacím jejich činnosti, ale zároveň občanům - dobrovolníkům umožňují aktivní a smysluplnou účast na dění ve svém okolí. Vedle dnes už stabilní široké nabídky **Rodinného centra Krumlík** v Českém Krumlově, se budeme v roce 2015 věnovat rozvoji v minulém roce nově zavedené služby **Podpora rodin a dětí v ohrožení**, například prostřednictvím nabídky dalších doprovodných služeb jako je mediace. V oblasti **vzdělávání** bude i v roce 2015 pokračovat projekt zaměřený na míru ušité vzdělávací akce pro několik poskytovatelů sociálních služeb v jihočeském kraji. Tyto stěžejní činnosti a jejich financování hodláme podpořit i rozvojem našich doplňkových výdělečných činností (poradenské, konzultační aktivity, ad.) a rozvojem systémového fundraisingu – dárčovství, bez níž se do budoucna, tak jak je to běžné v drtivé většině vyspělých zemí, kde podpora dárců tvoří významnou část rozpočtu potřebných služeb, veřejně prospěšné služby v sociální oblasti stěží obejdou. Pokračovat budeme i v činnosti Agentury práce, která ročně napomáhá v regionu zaměstnávat několik desítek invalidních spoluobčanů. A V roce 2015 také oslavíme 15 let fungování☺.



## VII. PARTNEŘI ICOS A SPOLUPRACUJÍCÍ ORGANIZACE, ČLENSTVÍ V ASOCIACÍCH

---

Vzhledem k rozsáhlým aktivitám ICOS zde uvádíme jen naše stěžejní partnery a organizace, s nimiž jsme úzce spolupracovali i v roce 2014. K nim patří zejména:

Centrum pro pomoc dětem a mládeži, o.p.s., Český Krumlov  
Město Český Krumlov  
Agentura pro sociální začleňování při Úřadu vlády ČR  
SVP Spirála  
Oddělení sociálně-právní ochrany dětí MU Č. Krumlov  
Město Trhové Sviny  
Město Kaplice  
Město Nové Hrady  
Probační a mediační služba ČR  
Obec Větřní  
Partners Czech, o.p.s.  
Hestia, o.s.

Hospic sv. Jana Neumanna  
Psychiatrická léčebna Červený Dvůr  
O.s. Spirála  
MC Míša  
Krebul, o.p.s.  
KoCeRo, o.p.s.  
Charita Kaplice  
Blažek Praha, a.s.  
Úřad práce Český Krumlov  
Dětský domov Horní Planá  
Domov pro seniory Kaplice  
Domov důchodců Horní Planá

ICOS je členem například následujících asociací:

- ✓ **Asociace veřejně prospěšných organizací (AVPO)**, která sdružuje neziskovky, které fungují a chtějí fungovat zcela transparentně.

- ✓ **Asociace nestátních neziskových organizací Jihočeského kraje (ANNO)**: ICOS je zakládajícím

členem Asociace, která byla založena v roce 2010 k podpoře a síťování neziskového sektoru v kraji.

Ředitel ICOS byl od roku 2010 členem výkonného výboru Asociace NNO Jčk.

- ✓ **Asociace poskytovatelů sociálních služeb (APSS)** - největší profesní organizace sdružující poskytovatele sociálních služeb.



---

### PODĚKOVÁNÍ

**Děkujeme všem pracovníkům, spolupracovníkům, podporovatelům, dárcům, partnerům i poskytovatelům dotací a grantů za podporu činnosti ICOS Český Krumlov v roce 2014.**

Zvláštní poděkování patří zejména:

- **všem dobrovolníkům**, kteří působili pod českokrumlovským Dobrovolnickým centrem v roce 2014 a věnovali tak svůj čas a energii ve prospěch druhých. Jmenovitě děkujeme Tomáši Dvořákovi, Janě Dvořákové, Martině Dvořákové, Adéle Fenclové, Naděždě Fučíkové, Anně Hampelové, Jarmile Hanákové, Haně Hrdličkové, Romanu Chybíkovi, Janě Jandové, Bohumíře

Janouškové, Ladislavu Jungovi, Barboře Kalkušové, Lence Karasové, Andree Kintzlové, Haně Klikové, Marcela Kočkové, Kateřině Kortusové, Šárce Kozlerové, Kateřině Králové, Lence Králové, Martinu Kročkovi, Haně Kroneislové, Františce Kuncové, Evě Kusové, Lence Lapšanské, Darině Lišaníkové, Adéle Maliňákové, Heleně Matějčkové, Elišce Moravčíkové, Janě Nachlingerové, Jitce Novotné, Martině Petráškové, Simoně Přibyllové, Aleně Rezkové, Anetě Salzerové, Vlastě Slípkové, Aleně Staré, Bohuslavě Stifterové, Lucii Stupkové, Haně Šenkýřové, Kateřině Šimové, Anitě Štěpánkové, Petře Štikové, Miroslavě Thonové, Kláře Vacíkové, Heleně Vlčkové, Kláře Weinlichové, Vladimíru Zuntovi. Zvláštní poděkování patří Františce Kuncové, která dobrovolně vede Informační centrum pro seniory v Českém Krumlově. Díky patří i žákům z 8. a 9. tříd Základní školy Plešivec, kteří společně s dobrovolníky Jitkou Novotnou a Tomášem Dvořákem navštěvují ve svém volném čase Domov pro seniory Kaplice. Dále děkujeme všem, kteří spolupracují s Informačním centrem pro seniory a dobrovolně se podílí na jeho programu, jmenovitě to v roce 2014 byli zejména: Anna Marie Šedivá, Dáša Vondrovicová, Pavlína Trösterová, Jiří Veselý, Jiří Muk, Ludmila Kitzlerová, Alžběta Trösterová, Jindřiška Fousková. Díky patří i supervizorce Petře Valkony a všem spolupracujícím organizacím.

- **Dárcům a podporovatelům ICOS**, v roce 2013 pak zejména našim pravidelným přispěvatelům mezi českokrumlovskými lékaři: Jiřímu Klosse, Haně Klosse, Pavlu Valtrovi a řadě dalších dárců, dále pak těm, kteří nejrůznější formou podpořili či podporují naše aktivity či jednotlivé akce: Prosportu, o.p.s., pivovaru Eggenberg, TranSoft, a.s., Lesy ČR, Konto bariéry Nadace 77, Nadaci Agrofert. V neposlední řadě děkujeme také těm, kteří nám nezištně nosí oblečení a další potřebné dětské věci do našeho dobročinného Bazárku v Rodinném centru a řadě dalším zde neuvedeným.
- **Našim spolupracujícím právníkům**, zejména Pavlu a Radce Martánovým, kteří se podíleli na činnosti naší bezplatné právní poradny, za konzultace pak také Mirkovi Krutinovi a Ondřeji Múkovi z Advokátní kanceláře Mgr. Krutiny.
- **Všem lektorům a přednášejícím**, kteří pro nás zajišťovali vzdělávací akce v rámci činnosti Rodinného centra, Informačního centra pro seniory probačního programu.
- **Našim supervizorům**, Petru Hrdinovi, Kamile Bobysudové, Petře Valkony, kteří nejen nám pomáhají udržet energii do další práce.
- **Všem partnerským organizacím**, jejichž seznam najdete na str. 30.
- **Všem našim zaměstnancům a pracovníkům**, bez jejichž obětavé práce by nebyl chod ICOSu možný, zvláštní poděkování patří za rok 2014 našim osobním asistentkám a pracovnícím v péči o děti v Rodinném centru Krumlík za jejich snahu, odhodlání a laskavý přístup ke

klientům, děkujeme  
 Benešové Lence, Čarkové  
 Kláře, Sojkové Lence,  
 Meisetschlägerové Daně,  
 Prokůpkové Lence, Dvořákové  
 Marii, Horynové Hanně,  
 Kutlákové Věře, Trösterové  
 Pavlíně, Podruhové Petře,  
 Sosnové Elišce, Kupčíkové  
 Ditě, Hejnové Vendule,  
 Bohoňkové Veronice, Čadové Haně, Šubrové Jaroslavě, Tolarové Jaroslavě, Zelinkové



Dagmar, Murgošové Ludmile, Selucké Ivaně. Zvláštní poděkování patří také Janu Tůmovi a Petře Tiché za rodinné poradenství, Jarmile Vernerové za pomoc v Bezplatné právní poradně a Janě Žahourové za pomoc s běžným chodem ICOSu. Velké poděkování patří také vedoucím jednotlivých služeb ICOS, Tereze Lysoňkové za vedení Bezplatné právní poradny, Květe Valčuhové a Petře Cajthamlové za vedení Rodinného centra, Daniele respektive služby Podpora rodin, Daniele Jíchové za rozvíjející se fundraiserskou činnost a terénní práci v rodinách, Michaele Klemteové a Daniele Scherhaufarové za ekonomické vedení organizace a Ingrid Jílkové za nedocenitelný spolupodíl na vedení organizace a řízení sociálních služeb.

- Zvláštní poděkování patří také **členům správní a dozorčí rady ICOSu** neuvedeným jinde na této stránce, tj. Vlastimilu Kopečkovi, Štěpánu Bolfovi a Petře Valové.
- **Děkujeme také všem poskytovatelům dotací a grantů** za finanční podporu našich služeb a programů, zejména Ministerstvu práce a sociálních věcí ČR, Ministerstvu školství a mládeže ČR, Ministerstvu vnitra ČR, Ministerstvu průmyslu a obchodu ČR, městu Český Krumlov, Sdružení Růže a městu Trhové Sviny a Nové Hrady, městu Kaplice, obci Větrní, Jihočeskému kraji, Nadaci Lesy ČR, Nadaci Agrofert, Nadaci rozvoje občanské společnosti za podporu projektu v rámci sbírkového programu NROS a ČT „Pomozte dětem“.

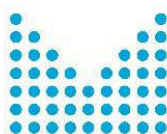

MINISTERSTVO VNITRA  
ČESKÉ REPUBLIKY



PODPORUJEME  
VAŠI BUDOUCNOST  
[www.esfcr.cz](http://www.esfcr.cz)



## VIII. DARUJTE RADOST

**POMÁHÁME TAM, KDE JE POTŘEBA.  
POMOZTE I VY!**



**DARUJTE RADOST**  
dětem, seniorům a lidem  
v ohrožení. **Děkujeme.**

Chcete pomoci některé z prospěšných aktivit ve vašem okolí? Možností jak přispět je celá řada. Je to jen na vás!

### Finančním darem:

- **NA NÁŠ ÚČET PRO VEŘEJNOU SBÍRKU: 3077304399/0800** (speciální účet je spravován Českou spořitelnou a.s.)
- **PLATBY ON-LINE** - díky portálu [darujme.cz](http://darujme.cz) nás můžete podpořit online platebními možnostmi jednoduše přímo ze stránek [www.icos.krumlov.cz](http://www.icos.krumlov.cz). Stačí jen kliknout a otevře se zabezpečený platební portál.
- **Uzavřít můžete i běžnou darovací smlouvu** - můžete si samozřejmě vybrat, na jakou konkrétní službu a kolik chcete přispět.
- Přispět na některou z činností můžete i **v hotovosti v pokladně ICOS na Náměstí Svornosti 2.**
- Finančním darem můžete také například přispět do pokladniček ICOS, které máme registrovanou dle zákona o veřejných sbírkách, na některé z našich akcí, v bezplatné právní poradně i na dalších místech...
- Přispět na dobrou věc můžete i **věcným darem (či naopak nákupem) v dobročinném Bazárku v Rodinném centru Krumlík** (Urbinská 184, Český Krumlov). Výtěžek je taktéž určen výhradně na podporu veřejně prospěšných činností.
- **Přispět se dá ale i mnoha jinými způsoby. Máte trochu volného času a jste ochotni jej věnovat druhým?** Naše Dobrovolnické centrum vám pomůže najít takovou činnost, která vám bude vyhovovat.

Dar na podporu dětí, seniorů a lidí v ohrožení.

Jednorázově
  Měsíčně
  Ročně

nebo  , - Kč

darujme.cz
   
 BEZPEČNÁ CESTA PRO VAŠE DARY

**Daňové zvýhodnění dárců.** Dle zákona o dani z příjmu si dárci (zaměstnanci, OSVČ i právnické osoby) mohou odečíst hodnotu daru ze základu daně. Pro tyto účely vám vystavíme potvrzení o daru.\* **Za každý (byť i drobný) dar děkujeme jménem našim i jménem našich klientů. Každý dar přispěje ke zkvalitnění potřebných služeb.**

Více informací nejdete také na [www.icos.krumlov.cz](http://www.icos.krumlov.cz). Pokud máte dotazy, potřebujete více informací, kontaktujte nás: Mgr. Daniela Jíchová, [jichova@latran.cz](mailto:jichova@latran.cz), tel.: 739 630 333.

**Vaše dotazy vám rádi zodpovíme.**

\*Potvrzení o daru nelze zajistit při přímé platbě na účet pro veřejnou sbírku a příspěvkem do pokladničky pro veřejnou sbírku, kdy se z podstaty jedná o anonymní příspěvky.

---

## IX. HOSPODAŘENÍ ICOS V ROCE 2014 – FINANČNÍ ZPRÁVA

---

### Vybrané zásadní údaje o hospodaření v roce 2014:

#### **Krátký komentář:**

Celkové náklady na zajištění služeb a chodu obecně prospěšné společnosti ICOS Český Krumlov, o.p.s. se pohybovaly v o něco nižší výši než v roce předešlém, v roce 2014 to bylo 6,776 milionů Kč (v roce 2013 to bylo 7 milionů), přestože dlouhodobé stěžejní služby ICOS byly zachovány a realizovány i v roce 2014. Meziroční rozdíl je dán zejména tím, že v roce 2013 byly ukončeny dva evropské projekty (na podporu rodinného centra a realizaci probačního programu) a právě probační program v roce 2014 nebyl realizován, navíc nebylo v roce 2014 nutné vynakládat některé z nákladů na povinné administrativní záležitosti spojené s těmito evropskými dotacemi. Náklady na obecně prospěšné služby činily 6,467 milionů Kč, na doplňkové/výdělečné činnosti pak 238 tisíc Kč. Zbytek ve výši 71 tisíc tvořily náklady na správu společnosti.

**Většinu výnosů ICOS** (v celkové výši 6,802 mil Kč) **tvořily**, obdobně jako v minulých letech, **i v roce 2014 grantové a dotační prostředky získané v otevřených soutěžích a výběrových řízeních (ty činily téměř 5,2 mil. Kč, tj. 76% z celkových výnosů ICOS** – pozn. tento údaj zahrnuje i získané nadační příspěvky ve výběrových řízeních, které jsou však v účetnictví evidovány jako dary a také příspěvky města Č. Krumlov z rozpočtu města na podporu zajištění sociální služby Osobní asistence pro děti se zdravotním postižením v Č. Krumlově, případně na podporu rozjetí nové služby rodinného poradenství). Obdobně jako v minulých letech pak více než pětinu výnosů (v roce 2014 cca 23%) tvořily příjmy z tržeb (např. poradenství/konzultace, agentura práce či úhrady klientů,...). Díky doplňkové činnosti, která skončila v zisku (a jejíž výtěžek je určen výhradně na podporu obecně prospěšných služeb), a drobně se zvyšujícím darům, skončilo v roce 2014 celkové hospodaření ICOS v drobném zisku, přestože náklady na obecně prospěšné služby (a správu společnosti) v roce 2014 převyšovaly výnosy na tyto. Plánovaný rozpočet společnosti pro rok 2015 na zajištění předpokládaných služeb a programů činní pak cca 7 milionů Kč. Podrobné informace o hospodaření v roce 2014 však najdete dále v této finanční části výroční zprávy.

**Poznámka k výnosům společnosti:** U grantů, dotací a darů se jedná o prostředky v daném roce využité. Společnost ICOS účtuje dle závazné metodiky o těchto prostředcích fondově, případně je časově rozlišuje, což znamená, že přijaté prostředky jsou do výnosů přeúčtovány až v okamžiku jejich použití (čerpání) v daném roce. Prostředky ponechané ve fondu či na účtech časového rozlišení pro použití v dalších letech se proto ve výnosech aktuálního roku neobjeví. Naopak se v tabulce (viz např. tabulka – přijaté granty a dotace) objeví prostředky, získané v předchozích letech, k jejichž čerpání došlo v aktuálním roce.

Graf – celkové výnosy - struktura

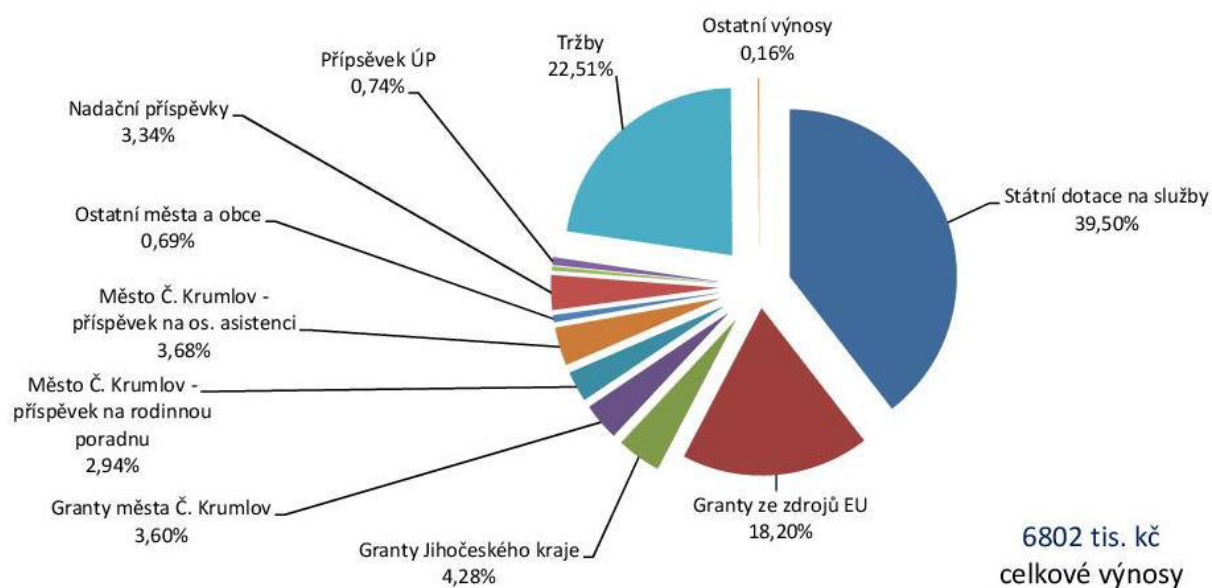

Graf – celkové náklady - struktura

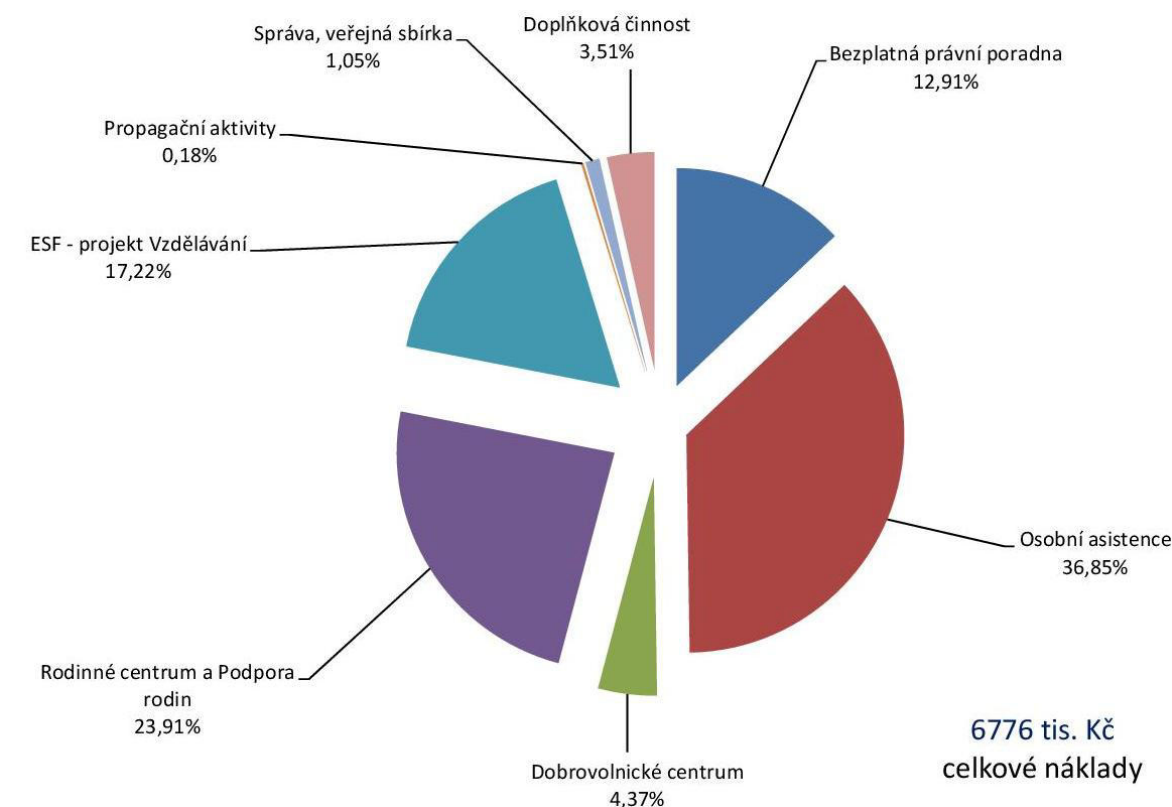

**Přijaté neinvestiční dotace/granty/příspěvky na provozní účely v roce 2014 v tis. Kč.: 5 003**

Použité zkratky: OA – osobní asistence, BPP – bezplatná právní poradna, RC – rodinné centrum Krumlík, DC – dobrovolnické centrum, VZD – vzdělávací aktivity, PR - Podpora rodin a dětí v ohrožení

Poskytovatel dotace/ grantu/ příspěvku	Zkrácený název projektu	Činnost	Částka v tis. Kč
MPSV/dotace	Poskytování soc. služby Osobní asistence	OA	1459
Město Č. Krumlov/dotace	Zajištění soc. služby "Osobní asistence" dětí s handicapem v Č. Krumlově	OA	250
Město Č. Krumlov/dotace	Os. asistence v Č. Krumlově pro osoby se zdrav. postižením nad 18 let věku a seniory	OA	57
Jihočeský kraj/grant	Osobní asistence Český Krumlov	OA	70
ÚP ČR/příspěvek	Příspěvek na vyhrazení společensky účelného pracovního místa	OA	50
MPSV/dotace	Poskytování soc. služby Bezplatná právní poradna	BPP	481
MPO/dotace	Bezplatné spotřebitelské poradenství	BPP	202
Město Č. Krumlov/dotace	Bezplatné právní poradenství pro osoby v krizi v roce 2014	BPP	53
Město Kaplice/příspěvek	Bezplatné právní poradenství pro občany ORP Kaplice	BPP	42
MPSV/dotace	Rodinné centrum Krumlík	RC	164
Město Č. Krumlov/dotace	Podpora rodinného centra Krumlík v roce 2014	RC	50
Město Č. Krumlov/dotace	Volnočasové aktivity Rodinného centra	RC	19
Jihočeský kraj/grant	Podpora činnosti rodinného centra Krumlík	RC	20
ESF-OPLZZ	Rodinné centrum Krumlík	RC	56
ESF-OPLZZ	Zřízení pracovního místa pro občany s handicapem - Neslyším, přesto pracuji	RC	20
MŠMT/dotace	Podpora činnosti pro neorganizované děti a mládež v regionu Českokrumlovsko	RC	38
Jihočeský kraj/grant	Podpora zájmové činnosti dětí a mládeže prostř. RC a dobrovol. programu Kamarád v životě	RC	11
Jihočeský kraj/grant	Podpora zájmové činnosti dětí a mládeže prostř. RC a dobrovol. programu Kamarád v životě	DC	9
MŠMT/dotace	Podpora činnosti pro neorganizované děti a mládež v regionu Českokrumlovsko	DC	22
MV ČR/dotace	Dobrovolnické centrum Český Krumlov	DC	53
MV ČR/dotace	Kamarád v životě - dobrovolnické centrum Český Krumlov	DC	28
Město Č. Krumlov/dotace	Kamarád v životě	DC	16
Město Č. Krumlov/dotace	Udržení a rozvoj dobrovolnických programu v sociální oblasti	DC	50
Město Č. Krumlov/dotace	Rodinná poradna	PR	200
MPSV/dotace	Podpora rodin ve spolupráci s OSPOD	PR	240
Jihočeský kraj/grant	Práce s rodinami ve spolupráci s OSPOD v regionu Českokrumlovsko	PR	181
ESF-OPLZZ	I menší organizace se mohou kvalitně vzdělávat	VZD	1162
<b>Celkem přijaté neinvest. dotace/granty/příspěvky na provozní účely v roce 2014</b>			<b>5003</b>

Pozn.: Tato tabulka nezahrnuje nadační příspěvky, které jsou účtovány jako dary.



**Přehled výnosů a nákladů za jednotlivé činnosti ICOS:**

Druh činnosti	Název činnosti	Náklady v tis. Kč	Výnosy v tis. Kč
obecně prospěšné činnosti	Sociální služba bezplatná právní poradna	875	874
	Osobní asistence pro osoby se zdravotním postižením a seniory	2497	2605
	Dobrovolnické centrum Český Krumlov	296	245
	Rodinné centrum Krumlík – včetně Podpory rodin a dětí v ohrožení	1620	1573
	Vzdělávání poskytovatelů sociálních služeb – I menší organizace se mohou kvalitně vzdělávat	1167	1162
	Propagační aktivity*	12	10
	<b>Celkem za obecně prospěšnou činnost</b>	<b>6467</b>	<b>6469</b>
správa	<b>Správa celkem</b>	71	17
doplňková činnost	<b>Celkem za doplňkovou činnost</b>	<b>238</b>	<b>316</b>
	<b>Celkem</b>	<b>6776</b>	<b>6802</b>

\*Propagační aktivity zahrnují pouze neprojektové činnosti.

**Veřejná sbírka:** celkem stav čistého výtěžku na účtu 911001 fondy – veřejná sbírka k 31. 12. 2014 v tis. Kč: 6. (realizováno na základě povolení – osvědčení KÚ JČK dle zákona č. 117/2001 Sb., o veřejných sbírkách)

**Náklady na vlastní správu v tis. Kč:** 71 (zahrnuje zejména náklady na fundraising, veřejnou sbírku, a náklady na ostatní správu – materiál, členské příspěvky, ...). Odměny ředitele a členů správní a dozorčí rady činily v roce 2014: 0,- Kč.

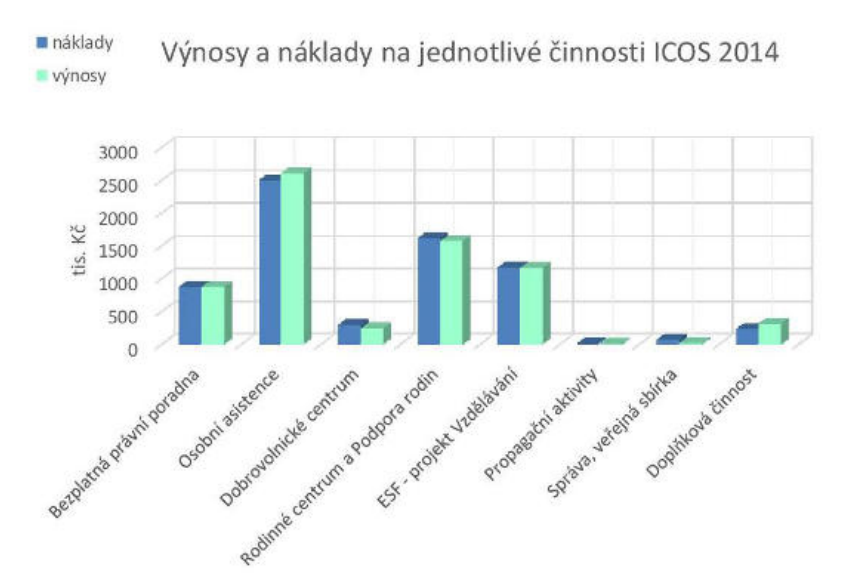

**Stav majetku a závazků o.p.s. k rozvahovému dni:**

<b>Stav majetku a závazků o.p.s. k rozvahovému dni a jeho struktura v tis. Kč</b>		
<b>položka</b>	<b>stav k 1. dni účetního období</b>	<b>stav k poslednímu dni účetního období</b>
Dlouhodobý hmotný majetek celkem vč. oprávek		314
Zboží na skladě a v prodejnách		12
Pohledávky za odběrateli	215	249
Poskytnuté provozní zálohy	346	162
Ostatní pohledávky		7
Pohledávky za zaměstnanci		3
Ostatní přímé daně		12
Ostatní daně a poplatky		4
Nároky na dotace	95	
Dohadné účty aktivní	31	124
Pokladna	117	87
Ceniny	2	
Bankovní účty	1639	346
Náklady příštích období	8	7
Příjmy příštích období		41
<b>Aktiva celkem</b>	<b>2453</b>	<b>1368</b>
Vlastní jmění		188
Fondy	1	11
Výsledek hospodaření celkem	879	905
Dodavatelé	44	83
Přijaté zálohy	7	1
Ostatní závazky	3	
Zaměstnanci	354	-2
Ostatní závazky vůči zaměstnancům	15	6
Závazky k soc. zabezpečení a zdrav. pojištění	154	
Ostatní přímé daně	29	
Závazky ke státnímu rozpočtu		12
Závazky k orgánům územ. samospráv	95	5
Jiné závazky	10	10
Dohadné účty pasivní	22	102
Výnosy příštích období	840	47
<b>Pasiva celkem</b>	<b>2453</b>	<b>1368</b>

Pozn.: Stav drobného dlouhodobého majetku neobsaženého v rozvaze je: 1230 tis. Kč v pořizovací ceně, 654 tis. Kč v ceně zohledňující opotřebení majetku.

**Způsob vypořádání výsledku hospodaření v tis. Kč:** 26. Hospodářský výsledek (26.329,66) z roku 2014 převeden na účet nerozdělený zisk, neuhrazená ztráta minulých let.

Výkaz zisku a ztráty

Výkaz zisku a ztráty  
podle Přílohy č. 2  
vyhlášky č. 564/2002 Sb

VÝKAZ ZISKU A ZTRÁTY

k 31.12.2014  
( v celých tisících Kč )

Název a sídlo účetní jednotky

ICOS Český Krumlov, o.p.s.  
Náměstí Svornosti 2  
Český Krumlov 1  
381 01

Účetní jednotka doručí:  
1 x příslušnému finančnímu  
orgánu

IČO
70815089

Označení	Název ukazatele	Číslo řádku	Činnosti		
			Hlavní 5	Hospodářská 6	Celkem 7
<b>A.</b>	<b>Náklady</b>	1			
I.	Spotřebované nákupy celkem	Součet I.1. až I.4.	476	50	526
1.	Spotřeba materiálu	(501)	376	17	393
2.	Spotřeba energie	(502)	56	7	63
3.	Spotřeba ostatních neskladovatelných dodávek	(503)	44	3	47
4.	Prodané zboží	(504)		23	23
II.	Služby celkem	Součet II.5. až II.8.	1 273	37	1 310
5.	Opravy a udržování	(511)			
6.	Cestovné	(512)	107		107
7.	Náklady na reprezentaci	(513)	4		4
8.	Ostatní služby	(518)	1 162	37	1 199
III.	Osobní náklady celkem	Součet III.9. až III.13.	4 666	149	4 815
9.	Mzdové náklady	(521)	3 591	122	3 713
10.	Zákonné sociální pojištění	(524)	1 058	27	1 085
11.	Ostatní sociální pojištění	(525)	13		13
12.	Zákonné sociální náklady	(527)	4		4
13.	Ostatní sociální náklady	(528)			
IV.	Daně a poplatky celkem	Součet IV.14. až IV.16.	11		11
14.	Daň silniční	(531)	8		8
15.	Daň z nemovitostí	(532)			
16.	Ostatní daně a poplatky	(538)	3		3
V.	Ostatní náklady celkem	Součet V.17. až V.24.	56	2	58
17.	Smluvní pokuty a úroky z prodlení	(541)			
18.	Ostatní pokuty a penále	(542)			
19.	Odpis nedobytné pohledávky	(543)	7		7
20.	Úroky	(544)			
21.	Kurzové ztráty	(545)			
22.	Dary	(546)			
23.	Manka a škody	(548)	2		2
24.	Jiné ostatní náklady	(549)	47	2	49
VI.	Odpisy, prodaný majetek, tvorba rezerv a opravných položek celkem	Součet VI.25. až VI.30.	48		48
25.	Odpis dlouhodobého nehmotného a hmotného majetku	(551)	48		48
26.	Zůstatková cena prodaného dlouhodobého nehmot. a hmot. majetku	(552)			
27.	Prodané cenné papíry a podíly	(553)			
28.	Prodaný materiál	(554)			
29.	Tvorba rezerv	(556)			



17.6.2015  
Mly

Označení	Název ukazatele	Číslo řádku	Činnosti		
			Hlavní	Hospodářská	Celkem
			5	6	7
30.	Tvorba opravných položek (559)	37			
VII.	Poskytnuté příspěvky celkem Součet VII.31. až VII.32.	38	8		8
31.	Poskytnuté příspěvky zúčtované mezi organ. složkami (581)	39			
32.	Poskytnuté členské příspěvky (582)	40	8		8
VIII.	Daň z příjmů celkem Hodnota VIII.33.	41			
33.	Dodatečné odvody daně z příjmů (595)	42			
	Náklady celkem Součet I. až VIII.	43	6 538	238	6 776



17.6. 2015

*MR*



Označení	Název ukazatele	Číslo řádku	Činnosti		
			Hlavní	Hospodářská	Celkem
			5	6	7
<b>B.</b>	<b>Výnosy</b>	44			
I.	Tržby za vlastní výkony a zboží celkem <span style="float:right">Součet I.1. až I.3.</span>	45	1 220	311	1 531
1.	Tržby za vlastní výrobky (601)	46			
2.	Tržby z prodeje služeb (602)	47	1 220	257	1 477
3.	Tržby za prodané zboží (604)	48		54	54
II.	Změna stavu vnitroorganizačních zásob celkem <span style="float:right">Součet II.4. až II.7.</span>	49			
4.	Změna stavu zásob nedokončené výroby (611)	50			
5.	Změna stavu zásob polotovárů (612)	51			
6.	Změna stavu zásob výrobků (613)	52			
7.	Změna stavu zvířat (614)	53			
III.	Aktivace celkem <span style="float:right">Součet III.8. až III.11.</span>	54			
8.	Aktivace materiálu a zboží (621)	55			
9.	Aktivace vnitroorganizačních služeb (622)	56			
10.	Aktivace dlouhodobého nehmotného majetku (623)	57			
11.	Aktivace dlouhodobého hmotného majetku (624)	58			
IV.	Ostatní výnosy celkem <span style="float:right">Součet IV.12. až IV.18.</span>	59	40		40
12.	Smluvní pokuty a úroky z prodlení (641)	60			
13.	Ostatní pokuty a penále (642)	61			
14.	Platby za odepsané pohledávky (643)	62			
15.	Úroky (644)	63	2		2
16.	Kurzové zisky (645)	64			
17.	Zúčtování fondů (648)	65	29		29
18.	Jiné ostatní výnosy (649)	66	9		9
V.	Tržby z prodeje majetku, zúčtování rezerv a opravných položek celkem <span style="float:right">Součet V.19. až V.25.</span>	67			
19.	Tržby z prodeje dlouhodobého nehmot. a hmot. majetku (652)	68			
20.	Tržby z prodeje cenných papírů a podílů (653)	69			
21.	Tržby z prodeje materiálu (654)	70			
22.	Výnosy z krátkodobého finančního majetku (655)	71			
23.	Zúčtování rezerv (656)	72			
24.	Výnosy z dlouhodobého finančního majetku (657)	73			
25.	Zúčtování opravných položek (659)	74			
VI.	Přijaté příspěvky celkem <span style="float:right">Součet VI.26. až VI.28.</span>	75	223	5	228
26.	Přijaté příspěvky zúčtované mezi organizačními složkami (681)	76			
27.	Přijaté příspěvky (dary) (682)	77	223	5	228
28.	Přijaté členské příspěvky (684)	78			
VII.	Provozní dotace celkem <span style="float:right">Hodnota VII.29.</span>	79	5 003		5 003
29.	Provozní dotace (691)	80	5 003		5 003
	Výnosy celkem <span style="float:right">Součet I. až VII.</span>	81	6 486	316	6 802



Označení	Název ukazatele	Číslo řádku	Činnosti			
			Hlavní	Hospodářská	Celkem	
			5	6	7	
C.	Výsledek hospodaření před zdaněním	Výnosy - Náklady	82	-52	78	26
34.	Daň z příjmů	(591)	83			
D.	Výsledek hospodaření po zdanění	C. - 34.	84	-52	78	26



Sestaveno dne: 17.06.2015		Podpisový záznam statutárního orgánu účetní jednotky nebo podpisový vzor fyzické osoby, která je účetní jednotkou [Signature] Náměstí Svornosti 2, 381 01 Český Krumlov tel.: 383 712 202, e-mail: icos@krumlov.cz www.icos.krumlov.cz IČ: 70615089, č. účtu: 572732389/0800 ③
Právní forma účetní jednotky o.p.s.	Předmět podnikání AMBULANTNÍ NEBO TERÉNNÍ SOCIÁLNÍ SLUŽBY	Pozn.: [Signature]

Rozvaha v plném rozsahu

Rozvaha podle Přílohy č. 1  
vyhlášky č. 504/2002 Sb.

Rozvaha v plném rozsahu

k 31.12.2014  
( v celých tisících Kč )

Název, sídlo a právní forma  
účetní jednotky

ICOS Český Krumlov, o.p.s.  
Náměstí Svornosti 2  
Český Krumlov 1  
381 01

Účetní jednotka doručí:  
1 x příslušnému fin. orgánu

IČO
70815089

Označení	AKTIVA	číslo řádku	Stav k prvnímu dni účetního období	Stav k posled. dni účetního období
a	b	c	1	2
<b>A.</b>	<b>Dlouhodobý majetek celkem</b>	<b>Součet I.až IV.</b>	<b>1</b>	<b>314</b>
<b>I.</b>	<b>Dlouhodobý nehmotný majetek celkem</b>	<b>Součet I.1. až I.7.</b>	<b>9</b>	
1.	Nehmotné výsledky výzkumu a vývoje	(012)	2	
2.	Software	(013)	3	
3.	Ocenitelná práva	(014)	4	
4.	Drobný dlouhodobý nehmotný majetek	(018)	5	
5.	Ostatní dlouhodobý nehmotný majetek	(019)	6	
6.	Nedokončený dlouhodobý nehmotný majetek	(041)	7	
7.	Poskytnuté zálohy na dlouhodobý nehmotný majetek	(051)	8	
<b>II.</b>	<b>Dlouhodobý hmotný majetek celkem</b>	<b>Součet II.1. až II.10.</b>	<b>20</b>	<b>363</b>
1.	Pozemky	(031)	10	
2.	Umělecká díla, předměty a sbírky	(032)	11	
3.	Stavby	(021)	12	
4.	Samostatné hmotné movité věci a soubory hmotných movitých věcí	(022)	13	363
5.	Pěstitelské celky trvalých porostů	(025)	14	
6.	Základní stádo a tažná zvířata	(026)	15	
7.	Drobný dlouhodobý hmotný majetek	(028)	16	
8.	Ostatní dlouhodobý hmotný majetek	(029)	17	
9.	Nedokončený dlouhodobý hmotný majetek	(042)	18	
10.	Poskytnuté zálohy na dlouhodobý hmotný majetek	(052)	19	
<b>III.</b>	<b>Dlouhodobý finanční majetek celkem</b>	<b>Součet III.1. až III.7.</b>	<b>28</b>	
1.	Podíly v ovládaných a řízených osobách	(061)	21	
2.	Podíly v osobách pod podstatným vlivem	(062)	22	
3.	Dluhové cenné papíry držené do splatnosti	(063)	23	
4.	Zápůjčky organizačním složkám	(066)	24	
5.	Ostatní dlouhodobé zápůjčky	(067)	25	
6.	Ostatní dlouhodobý finanční majetek	(069)	26	
7.	Pořízený dlouhodobý finanční majetek	(043)	27	
<b>IV.</b>	<b>Oprávký k dlouhodobému majetku celkem</b>	<b>Součet IV.1. až IV.11.</b>	<b>40</b>	<b>-49</b>
1.	Oprávký k nehmotným výsledkům výzkumu a vývoje	(072)	29	
2.	Oprávký k softwaru	(073)	30	
3.	Oprávký k ocenitelným právům	(074)	31	
4.	Oprávký k drobnému dlouhodobému nehmotnému majetku	(078)	32	
5.	Oprávký k ostatnímu dlouhodobému nehmotnému majetku	(079)	33	
6.	Oprávký ke stavbám	(081)	34	
7.	Oprávký k samostatným hmotným movitým věcem a souborům hmotných movitých věcí	(082)	35	-49
8.	Oprávký k pěstitelským celkům trvalých porostů	(085)	36	
9.	Oprávký k základnímu stádu a tažným zvířatům	(086)	37	
10.	Oprávký k drobnému dlouhodobému hmotnému majetku	(088)	38	
11.	Oprávký k ostatnímu dlouhodobému hmotnému majetku	(089)	39	



Označení	AKTIVA	číslo řádku	Stav k prvnímu dni účetního období	Stav k posled. dni účetního období	
a	b	c	1	2	
<b>B.</b>	<b>Krátkodobý majetek celkem</b>	<b>Součet B.I. až B.IV.</b>	<b>41</b>	<b>2 453</b>	<b>1 054</b>
<b>I.</b>	<b>Zásoby celkem</b>	<b>Součet I.1. až I.9.</b>	<b>51</b>		<b>12</b>
	1. Materiál na skladě	(112)	42		
	2. Materiál na cestě	(119)	43		
	3. Nedokončená výroba	(121)	44		
	4. Polotovary vlastní výroby	(122)	45		
	5. Výrobky	(123)	46		
	6. Zvířata	(124)	47		
	7. Zboží na skladě a v prodejnách	(132)	48		12
	8. Zboží na cestě	(139)	49		
	9. Poskytnuté zálohy na zásoby	(314)	50		
<b>II.</b>	<b>Pohledávky celkem</b>	<b>Součet II.1. až II.19.</b>	<b>71</b>	<b>687</b>	<b>561</b>
	1. Odběratelé	(311)	52	215	249
	2. Směnky k inkasu	(312)	53		
	3. Pohledávky za eskontované cenné papíry	(313)	54		
	4. Poskytnuté provozní zálohy	(314)	55	346	162
	5. Ostatní pohledávky	(315)	56		7
	6. Pohledávky za zaměstnanci	(335)	57		3
	7. Pohl. za institucemi soc. zabezpečení a veřejného zdrav. pojištění	(336)	58		
	8. Daň z příjmů	(341)	59		
	9. Ostatní přímé daně	(342)	60		12
	10. Daň z přidané hodnoty	(343)	61		
	11. Ostatní daně a poplatky	(345)	62		4
	12. Nároky na dotace a ostatní zúčtování se státním rozpočtem	(346)	63	95	
	13. Nároky na dotace a ost. zúčt. s rozp. orgánů územ. samospr. celků	(348)	64		
	14. Pohledávky za společníky sdruženými ve společnosti	(358)	65		
	15. Pohledávky z pevných termínových operací a opcí	(373)	66		
	16. Pohledávky z vydaných dluhopisů	(375)	67		
	17. Jiné pohledávky	(378)	68		
	18. Dohadné účty aktivní	(368)	69	31	124
	19. Opravná položka k pohledávkám	(391)	70		
<b>III.</b>	<b>Krátkodobý finanční majetek celkem</b>	<b>Součet III.1. až III.8.</b>	<b>80</b>	<b>1 758</b>	<b>433</b>
	1. Pokladna	(211)	72	117	87
	2. Ceniny	(213)	73	2	
	3. Účty v bankách	(221)	74	1 639	346
	4. Majetkové cenné papíry k obchodování	(251)	75		
	5. Dluhové cenné papíry k obchodování	(253)	76		
	6. Ostatní cenné papíry	(256)	77		
	7. Pořizovaný krátkodobý finanční majetek	(259)	78		
	8. Peníze na cestě	(261)	79		
<b>IV.</b>	<b>Jiná aktiva celkem</b>	<b>Součet IV.1. až IV.3.</b>	<b>84</b>	<b>8</b>	<b>48</b>
	1. Náklady příštích období	(381)	81	8	7
	2. Příjmy příštích období	(385)	82		41
	3. Kurzové rozdíly aktivní	(385)	83		
	<b>Aktiva celkem</b>	<b>Součet A. až B.</b>	<b>85</b>	<b>2 453</b>	<b>1 368</b>



17.6.2015  
*[Handwritten signature]*



Označení	PASIVA		číslo řádku	Stav k prvnímu dni účetního období	Stav k posled. dni účetního období
a	b		c	3	4
<b>A.</b>	<b>Vlastní zdroje celkem</b>	<b>Součet A.I. až A.II.</b>	86	880	1 104
<b>I.</b>	<b>Jmění celkem</b>	<b>Součet I.1. až I.3.</b>	90	1	199
	1. Vlastní jmění	(901)	87		188
	2. Fondy	(911)	88	1	11
	3. Oceňovací rozdíly z přecenění finančního majetku a závazků	(921)	89		
<b>II.</b>	<b>Výsledek hospodaření celkem</b>	<b>Součet II.1 až II.3.</b>	94	879	905
	1. Účet výsledku hospodaření	(963)	91	x	26
	2. Výsledek hospodaření ve schvalovacím řízení	(931)	92	162	x
	3. Nerozdělený zisk, neuhrazená ztráta minulých let	(932)	93	717	879
<b>B.</b>	<b>Cizí zdroje celkem</b>	<b>Součet B.I. až B.IV.</b>	95	1 573	264
<b>I.</b>	<b>Rezervy celkem</b>	<b>Hodnota I.1.</b>	97		
	1. Rezervy	(941)	96		
<b>II.</b>	<b>Dlouhodobé závazky celkem</b>	<b>Součet II.1. až II.7.</b>	105		
	1. Dlouhodobé bankovní úvěry	(951)	98		
	2. Vydané dluhopisy	(953)	99		
	3. Závazky z pronájmu	(954)	100		
	4. Přijaté dlouhodobé zálohy	(955)	101		
	5. Dlouhodobé směnky k úhradě	(958)	102		
	6. Dohadné účty pasivní	(389)	103		
	7. Ostatní dlouhodobé závazky	(959)	104		
<b>III.</b>	<b>Krátkodobé závazky celkem</b>	<b>Součet III.1. až III.23.</b>	129	733	217
	1. Dodavatelé	(321)	106	44	83
	2. Směnky k úhradě	(322)	107		
	3. Přijaté zálohy	(324)	108	7	1
	4. Ostatní závazky	(325)	109	3	
	5. Zaměstnanci	(331)	110	354	-2
	6. Ostatní závazky vůči zaměstnancům	(333)	111	15	6
	7. Závazky k institucím soc. zabezpečení a veřejného zdrav. pojištění	(336)	112	154	
	8. Daň z příjmů	(341)	113		
	9. Ostatní přímé daně	(342)	114	29	
	10. Daň z přidané hodnoty	(343)	115		
	11. Ostatní daně a poplatky	(345)	116		
	12. Závazky ve vztahu k státnímu rozpočtu	(346)	117		12
	13. Závazky ve vztahu k rozpočtu orgánů územ. samospr. celků	(348)	118	95	5
	14. Závazky z upsaných nespacených cenných papírů a podílů	(367)	119		
	15. Závazky ke společníkům sdruženým ve společnosti	(368)	120		
	16. Závazky z pevných termínových operací a opcí	(373)	121		
	17. Jiné závazky	(379)	122	10	10
	18. Krátkodobé bankovní úvěry	(231)	123		
	19. Eskontní úvěry	(232)	124		
	20. Vydané krátkodobé dluhopisy	(241)	125		
	21. Vlastní dluhopisy	(255)	126		
	22. Dohadné účty pasivní	(389)	127	22	102
	23. Ostatní krátkodobé finanční výpomoci	(249)	128		



Označení	PASIVA		číslo řádku	Stav k prvnímu dni účetního období	Stav k posled. dni účetního období
a	b		c	3	4
IV.	Jiná pasiva celkem	Součet IV. až IV.3.	133	840	47
1.	Výdaje příštích období	(383)	130		
2.	Výnosy příštích období	(384)	131	840	47
3.	Kurzové rozdíly pasivní	(387)	132		
	<b>Pasiva celkem</b>	<b>Součet A. až B.</b>	<b>134</b>	<b>2 453</b>	<b>1 368</b>



17.6.2015  
*[Handwritten signature]*

Sestaveno dne: 17.06.2015		Podpisový záznam statutárního orgánu účetní jednotky nebo podpisový vzor <b>ICOS</b> Český Krumlov, o.p.s. Náměstí Svornosti 2, 381 01 Český Krumlov tel.: 380 712 202, e-mail: icos@krumlov.cz www.icos.krumlov.cz IČ: 70815089, č. účtu: 572732389/0800
Právní forma účetní jednotky o.p.s.	Předmět podnikání, AMBULANTNÍ NEBO TERÉNNÍ SOCIÁLNÍ SLUŽBY	Pozn.:

**Příloha k účetní závěrce**

**Příloha k účetní závěrce za účetní období 2014**

**Základní údaje o společnosti:**

1. Název obecně prospěšné společnosti: ICOS Český Krumlov, o.p.s.
2. Sídlo obecně prospěšné společnosti: Náměstí Svornosti 2, 381 01 Český Krumlov
3. Zakladatel: Tomáš Zunt, datum narození 12.6.1974, bytem Horní 158, 381 01 Český Krumlov, r.č.: 740612/1360  
Mgr. Ingrid Jilková, datum narození: 15.12.1980, bytem Přídolí 138, 381 01 Přídolí, r.č.: 806215/1361  
Ing. Michaela Faltová, datum narození: 10.2.1979, bytem Fr. Škroupa 1521/7, 370 06 Č. Budějovice, r.č.: 795210/1245
4. Společnost vyvíjí činnost na území České republiky.
5. Identifikační číslo společnosti je: 70815089
6. Registrace: Krajský soud v Českých Budějovicích, Oddíl O, vložka 339, ze dne 30. 12. 2013  
(nahrazuje dřívější registraci o.s. na MV ČR: VS/1-1/43308/00-R - do konce roku 2013 fungoval ICOS jako občanské sdružení)
7. Datum založení: 28. 3. 2000 (o.s.), 30. 12. 2013 (o.p.s.)

**Orgány obecně prospěšné společnosti jsou:**

1. Správní rada
2. Dozorčí rada
3. Ředitel

**Členové správní rady společnosti:**

1. Mgr. Ingrid Jilková, r.č. 806215/1361  
Trvalý pobyt: Přídolí 138, 381 01 Přídolí
2. Mgr. Vlastimil Kopeček, r.č. 600512/0044  
Trvalý pobyt: V. Volfa 20, 370 05 České Budějovice
3. Štěpán Bolf, r.č. 740913/0289  
Trvalý pobyt: Černokostelecká 1493/35, PSČ 100 00 Praha 10

**Členové dozorčí rady společnosti:**

1. Ing. Michaela Klementová, r.č. 795210/1245  
Trvalý pobyt: Chlumec 14, 382 32 Chlumec
2. JUDr. Pavel Martán, r.č. – 721127/3960  
Trvalý pobyt: Sídliště Vyšný 257, 381 01 Český Krumlov
3. Mgr. Petra Valová, r.č. 695551/1350  
Trvalý pobyt: Náměstí 68, 373 81 Kamenný Újezd

**Statutárním orgánem – ředitelem:**

Tomáš Zunt  
Rodné číslo: 740612/1360  
Trvalý pobyt: Horní 158, 381 01 Český Krumlov

**Hlavní předmět činnosti a služeb společnosti:**

Hlavním předmětem činnosti společnosti je poskytování a podpora rozvoje sociálních služeb a na ně navazujících volnočasových, vzdělávacích, dobrovolnických, poradenských a informačně-vzdělávacích služeb, programů a aktivit, jejichž cílem je usnadnit či umožnit důstojný a plnohodnotný život zejména ohroženým dětem a mladistvým, rodinám s dětmi, seniorům, lidem se zdravotními postiženími a lidem v tíživé životní situaci, a to především na území regionu jižních Čech, s důrazem na českokrumlovský region.

**Jedná se především o tyto obecně prospěšné služby:**

- a) **Poskytování a rozvoj sociálních služeb dle zákona o sociálních službách, zejména pro osoby se zdravotním postižením, seniory, osoby v nepříznivé sociální situaci, ohrožené sociálním vyloučením, rodiny s dětmi v tíživé sociální situaci** (např. osobní asistence pro osoby, které mají sníženou soběstačnost z důvodu věku, chronického onemocnění nebo zdravotního postižení, jejichž situace vyžaduje pomoc jiné fyzické osoby, odborné sociální poradenství pro osoby v nepříznivé sociální situaci).
- b) **Podpora a zajišťování dobrovolnických programů zaměřených zejména na podporu seniorů, ohrožených dětí, rodin s malými dětmi ad. cílové skupiny** s cílem zapojit obyvatele (dobrovolníky) do řešení problémů komunity a zkvalitňování služeb a programů v sociálních a na ně navazujících službách a programech.
- c) **Služby a programy pro podporu rodin s dětmi vč. ohrožených rodin s dětmi** - soubor poradenských, vzdělávacích, volnočasových ad. aktivit a služeb včetně služby hlídání dětí v prostorách společnosti, zacílených na podporu a rozvoj systému rodiny, sledování profesního a rodinného života, předcházení a minimalizaci negativních dopadů rizikových jevů.
- d) **Preventivní programy – specializované výchovné, vzdělávací, preventivní programy** (např. probační, intervenční, terapeutické programy, programy sociálního výcviku, rozvíjení sociálních dovedností ad.) zejména pro nezletilé a mladistvé s rizikovým chováním a jejich rodiny s cílem předcházet či minimalizovat rizikové jednání a jeho dopad na komunitu.





- e) Pořádání vzdělávacích a výchovně-vzdělávacích akcí a aktivit pro poskytovatele sociálních služeb, ohrožené děti a mladistvé, rodiny s malými dětmi, seniory, osoby se zdravotním postižením, lidi v tíživé životní situaci, obce i širší veřejnost s cílem zvyšování kvality poskytovaných služeb, zvyšování právního povědomí a informovanosti o sociálních a návazných službách.
- f) Propagační aktivity s cílem zvyšování informovanosti o činnosti neziskových organizací s důrazem na sociální oblast a region působnosti (tvorba propagačních, informačních materiálů - brožur, letáků ad., a info-servisu pro odbornou i laickou veřejnost),
- g) Poradenské, konzultační a asistenční aktivity v oblastech komunitního, strategického rozvoje regionu, rozvoje občanského sektoru a zvyšování právního povědomí občanů, zejména pro osoby se zdravotním postižením, seniory, osoby v nepříznivé sociální situaci, ohrožené sociálním vyloučením, rodiny s dětmi v tíživé sociální situaci, a pro neziskové organizace.

**Doplňkové činnosti:**

- a) Výroba, obchod a služby neuvedené v přílohách 1 až 3 živnostenského zákona
  - b) Péče o dítě do tří let věku v denním režimu
  - c) Zprostředkování zaměstnání
- Zprostředkování práce pro osoby znevýhodněné na trhu práce – především pro osoby se zdravotním postižením, mladistvé, osoby dlouhodobě nezaměstnané, ad., včetně pracovní asistence těmto zaměstnancům - Agentura práce.
  - Poradenská a konzultační činnost v oblasti projektového plánování a přípravy a řízení projektů, v oblasti finanční a účetní (např. řízení rozpočtů projektů, fundraising, účetnictví), v oblasti strategického a komunitního plánování pro ostatní právnické osoby, které nejsou vymezeny hlavní činností.
  - Hlídkání dětí v domácnostech – pravidelné, příležitostné, akutní, večerní a další.
  - Nákup a prodej vykoupeného a darem získaného dětského zboží za účelem jeho prodeje přímému spotřebiteli – jedná se o doplňkovou činnost určenou především rodinám s dětmi.

**Účetní období:** kalendářní rok

**Rozvahový den:** 31. 12. 2014

**Okamžik sestavení účetní závěrky:** 17. 6. 2015

**Informace o použitých účetních metodách, obecných účetních zásadách:**

Účetní jednotka vede účetnictví dle Zákona č. 593/1991 o účetnictví, ve znění pozdějších předpisů a dále dle prováděcí Vyhlášky 504/2002, ve znění pozdějších předpisů.

**Způsob zpracování účetních záznamů:** Účetní doklady jsou archivovány v písemné podobě v sídle společnosti dle Skartačního a archivačního řádu organizace.

Společnost zpracovává své účetní záznamy pomocí výpočetní techniky s využitím programového vybavení firmy STORMWARE.

**Základní zásady vedení účetnictví:**

Výnosy a náklady jsou účtovány dle jednotlivých činností (pro potřeby stanovení základu DPPO). Dále pak dle zdrojů odděleně systémem středisek (pro potřeby vyúčtování jednotlivých dotací a grantů). Náklady a výnosy jsou časově rozlišovány.

**Fondy a vlastní jmění**

V souladu s účetními předpisy je ve fondech účtováno o veřejných sbírkách, které byly vyhlášeny dle zákona č. 117/2001 Sb., dále o nevyužitých darech a příp. dotace připadající na partnery v rámci partnerských projektů.

Na účtech vlastního jmění společnost účtuje o majetku pořízeném, z prostředků grantů, nadačních příspěvků, o darovaném majetku.

**Zásoby**

Zboží na skladě a v prodejnách tvoří zejména zboží prodávané v rámci charitativního bazaru RC a drobné občerstvení k prodeji v rámci činnosti volné herny.

**Dlouhodobý hmotný, nehmotný a finanční majetek:**

Dlouhodobý hmotný a nehmotný majetek je majetek s dobou použitelnosti delší než jeden rok od výše ocenění:

Dlouhodobý hmotný majetek 40.000,-  
Dlouhodobý nehmotný majetek 60.000,-

**Způsob ocenění:**

Účetní jednotka používá k ocenění majetku pořizovací cenu.

Pořizovací cena je stanovena včetně vedlejších pořizovacích nákladů (např. náklady na přepravu, instalace, pokládka, poplatky za vjezd do města, základní SW)

Dlouhodobý finanční majetek je majetek s dobou splatnosti delší než jeden rok bez ohledu na ocenění.

**Způsob odepisování DHM a DNHM:**

Odepisování DHM, DNHM je upraveno odpisovým plánem. Organizace uplatňuje rovnoměrný způsob odepisování.



**Drobný dlouhodobý hmotný a nehmotný majetek:**

Drobný hmotný majetek v ocenění nad 3.000,- do 40.000,- se odepisuje jednorázově vždy jako provozní náklad a účtuje se na vrub účtu 501.  
 Drobný nehmotný majetek v ocenění nad 7.000,- do 60.000,- se odepisuje jednorázově vždy jako provozní náklad a účtuje se na vrub účtu 518.  
 Drobný hmotný majetek nad 3.000,- a drobný nehmotný majetek nad 7.000,- je evidován a inventarizován.

**Uplatněné odchylky od účetních metod podle §7, odst.5 a odst.2 zákona:** Od účetních metod jsme se neodchýlili.

**Způsob stanovení opravných položek a opravěk k majetku s uvedením zdroje pro stanovení opravných položek a opravěk:** Opravné položky jsme nestanovili.

**Stav dlouhodobého hmotného majetku a použité metody při stanovení účetních odpisů:**

Účetní jednotka eviduje k 31. 12. 2014 dlouhodobý hmotný majetek definovaný dle zákona k odepisování:

**Osobní automobily**

- pořizovací cena	363.000,- Kč
- datum pořízení	12. 5. 2014
- doba odepisování	5 let
- výše odpisů za 2014	48.416,- Kč
- zůstatková cena k 31. 12. 2014	314.584,- Kč

**Stav drobného dlouhodobého majetku v evidenci:**

DDHM v pořizovací ceně – 1.149.119,26	v ceně zohledňující opotřebení majetku -	573.853,-
DDNM v pořizovací ceně – 80.600,-	v ceně zohledňující opotřebení majetku -	80.600,-

**Způsob stanovení reálné hodnoty příslušného majetku a závazků:** NENASTALO

**Způsob tvorby a výše vytvořených opravných položek a rezerv za uzavírané účetní období:** NENASTALO

**Soupis významných událostí, které se stanou v období mezi rozvahovým dnem a okamžikem sestavení účetní závěrky podle § 19 odst. 5 zákona:** NENASTALO

**Způsob oceňování použitý pro položky aktiv a závazků včetně toho, jak byly stanoveny úpravy hodnoty, ať již přechodné nebo trvalé:**

- pohledávky a závazky jsou oceňovány ve jmenovité hodnotě
- nakupovaný majetek je oceňován v pořizovacích cenách
- nakupované zásoby jsou oceňovány pořizovací cenou, která obsahuje cenu pořízení zásob a náklady související s jejich pořízením.
- případné vlastní výrobky jsou oceňovány vlastními náklady (tj. přímé náklady a část nepřímých nákladů vztahujících se k výrobě).

**Způsob uplatněný při přepočtu údajů v cizích měnách na českou měnu:**

Společnost nepoužívá v účetnictví cizí měnu.

**Názvy jiných účetních jednotek, v nichž účetní jednotka sama nebo prostřednictvím třetí osoby jednajíc jejím jménem a na její účet drží podíl:** NENASTALO

**Přehled splatných závazků pojistného na sociálním zabezpečení a příspěvku na státní politiku zaměstnanosti, přehled splatných závazků veřejného zdravotního pojištění a evidované daňové nedoplatky u místně příslušných finančních a celních orgánů s uvedením částek, datem vzniku a splatnosti:**

Nejsou žádné závazky evidovány.

**Počet a jmenovitá hodnota akcií nebo podílů:** 0,-

**Počet a jmenovitá hodnota majetkových cenných papírů v tuzemsku a v zahraničí v členění:** 0,-

**Částky dlužené, které vznikly v daném účetním období a u kterých zbytková doba splatnosti k rozvahovému dni přesahuje pět let, jakož i o výši všech dluhů účetních jednotek, krytých plnohodnotnou zárukou, danou touto účetní jednotkou, s uvedením povahy a formy záruky; tyto informace se uvádějí odděleně pro položku každého věřitele podle struktury rozvahy:** 0,-

**Celková výše finančních nebo jiných závazků, které nejsou obsaženy v rozvaze:** 0,-

**Výsledek hospodaření v tis. Kč:**

zisk před zdaněním v tis. Kč:	26
z toho:	
hlavní činnost v tis. Kč	-52
doplňková činnost v tis. Kč	78



12.6.2015  
*[Handwritten signature]*



**Souhrnné údaje o pracovních během účetního období:**

Průměrný evidenční počet zaměstnanců (bez dohod konaných mimo pracovní poměr) je:	14,17
Celkem zaměstnanců vč. DPP a DPČ k 31. 12. 2014	54
Celkem zaměstnanců na pracovní poměr k 31. 12. 2014	27
z toho členové statutárních, kontrolních a jiných orgánů:	3
Celkem zaměstnanců na DPČ bylo: (kromě souběhů)	2
Celkem zaměstnanců na DPP bylo: (kromě souběhů)	25
Osobní náklady za zaměstnance celkem v tis. Kč:	4.815
Osobní náklady členěné dle výkazu zisků a ztrát:	
- Mzdové náklady (521) v tis. Kč	3.713
- Záonné sociální pojištění (524) v tis. Kč	1.085
- Ostatní sociální pojištění (525) v tis. Kč	13
- Záonné sociální náklady (527) v tis. Kč	4
- Ostatní sociální náklady (528) v tis. Kč	0

Odměny celkem řediteli, členům správní a dozorčí rady: 0

Účasti členů statutárních, kontrolních nebo jiných orgánů účetní jednotky určených statutem, stanovami nebo jinou zřizovací listinou a jejich rodinných příslušníků v osobách, s nimiž účetní jednotka uzavřela za vykazované účetní období obchodní smlouvy nebo jiné smluvní vztahy:

- Bc. Vítězslav Jilek – Poradenství v oblasti software, hardware a poč. sítí – nákup zboží a služeb
- Zunt Tomáš – ředitel o.p.s. – zaměstnanec ICOS Český Krumlov, o.p.s – hlavní pracovní poměr
- Ing. Michaela Klementová - člen dozorčí rady zaměstnanec ICOS Český Krumlov, o.p.s. – hlavní pracovní poměr
- Mgr. Ingrid Jílková - člen správní rady – zaměstnanec ICOS Český Krumlov, o.p.s. – hlavní pracovní poměr

Výše záloh, závdavků a úvěrů, poskytnutých členům statutárních a kontrolních orgánů: NENASTALO

Rozsah, ve kterém byl výpočet zisku nebo ztráty ovlivněn způsoby oceňování finančního majetku v průběhu účetního období nebo bezprostředně předcházejícího účetního období: NENASTALO

Způsob zjištění základu daně z příjmů, použitých daňových úlevách a způsobech užití prostředků v běžném účetním období, získaných z daňových úlev v předcházejících zdaňovacích obdobích:

- daňový základ je zjišťován rozdílem daňových nákladů a daňových výnosů, patříme mezi organizace se širokým základem daně
- byla provedena položka snižující základ daně dle §20 odst. 7 zákona o daních z příjmů
- byla uplatněna sleva na dani dle §35 ods. 1 bod a) ZDP

ICOS ČESKÝ KRUMLOV, O.P.S. k 31.12.2014 - výpočet slevy na dani - §35 ods. 1 bod a) ZDP								
Zaměstnanec se zdravotním postižením	Odprac. hodiny	Dovolená hod.	Překážky v práci	Pracovní neschopnost hodiny	Celkový počet hodin dle rozvržení pracovní doby	Celkový roční fond pracovní doby	Celkový přepočtený stav zaměstnanců k 31.12.2013 - §35 ods. 1 bod a) ZDP	sleva na dani §35 odst.1 bod a) ZDP
Žahourová Jana	904	140		0	1044	2088	0,5	9000 Kč.

- v současné době máme hlavní-obecně prospěšnou a doplňkovou činnost (viz výše).
- nedaňové výnosy za rok 2014: NENASTALO
- mezi nedaňové náklady zahrnujeme zejména: náklady na reprezentaci, poskytnuté členské příspěvky, pojistné daňově neúčinné, odpisy DHM daňově neúčinné, odpisy nedobytných pohledávek



**Použití daňové úlevy v Kč:**

Způsob užití prostředků v běžném účetním období, které byly získány z daňových úlev v předcházejících zdaňovacích obdobích v Kč (§ 20 odst. 7 zákona č. 586/1992 Sb.):

Rok	2011	2012	2013	Rok	2014
výše daňové úlevy	26220	57000	32862	výše daňové úlevy	950
výdaje související s činnostmi na střediscích, z nichž získané příjmy nejsou předmětem daně - výše nedaňové ztráty - nedaňová střediska	-182 511,73	-60366,7	-57904,8	ztráta z hlavní obecně prospěšné činnosti	-51656,19
způsob využití daňové úlevy	Úhrada nedaňové ztráty z hlavní činnosti	Úhrada nedaňové ztráty z hlavní činnosti	Úhrada nedaňové ztráty z hlavní činnosti	způsob využití daňové úlevy	Úhrada ztráty z hlavní činnosti
celková ztráta k uplatnění	-13 758,29	-26220	-57000	celková ztráta k uplatnění	-32862
výše nevyužitých daňových úlev	0	0	0	výše nevyužitých daňových úlev	0

Rozdíly mezi daňovou povinností připadající na běžné nebo minulé účetní období a již zaplacenou daní v těchto účetních obdobích jen v případě, že je tento rozdíl významný: NENASTALO

Uvedení významných položek rozvahy a výkazu zisků a ztrát, jejichž vysvětlení je podstatné pro posouzení finanční a majetkové situace a výsledku hospodaření účetní jednotky, pokud informace nevyplývají přímo ani nepřímo z rozvahy ani z výkazu zisků a ztrát:

- přijaté dlouhodobé úvěry k 31. 12. 2014 v Kč: NENASTALO
- přijatý investiční dar na nákup osobního automobilu  
Nadace rozvoje občanské společnosti 167.000,-  
Nadace Charty 77 50.000,-

Dary poskytnuté na pořízení DHM evidujeme na účtu 901, který na základě odpisového plánu snižujeme ve vyšší ročních odpisů přes účet 648

- Ostatní přijaté dary v roce 2014 v Kč:
  - Obec Větrná 10.000,- (částka 5.000,- nebyla využita v r. 2014 a je evidována na účtu 911)
  - MUDr. Pavel Valter 6.000,-
  - MUDr. Hana Klosse 8.400,-
  - MUDr. Jiří Klosse 6.000,-
  - Drobní dárci 7.465,-
  - MUDr. Furstová 1.148,-
  - Mgr. Irena Škrabalová 1.000,-
  - Valčuhová Květa 1.020,-
  - Nadace rozvoje občanské společnosti 21.428,-
  - Nadace Agrofert 198.131,- (částka 27.460,- nebyla využita v r. 2014 a je evidována účtu 384)
- Výše neuhrazených pohledávek po datu splatnosti k 31.12.2014: 252.733,73 Kč

**Přehled o veřejných sbírkách podle zvláštního právního předpisu, s uvedením účelu a výše vybraných částek:**

V roce 2013 byla u Krajského úřadu registrována veřejná sbírka za účelem získání finančních prostředků na hlavní činnosti organizace, tj. služba osobní asistence, bezplatné právní poradenství, rodinné centrum a dobrovolnická služba  
Výúčtování veřejné sbírky za rok 2014:

Hrubý příjem 5.122,24 Kč  
Náklady (5%) 256,11 Kč  
Čistý výtěžek 4.866,13 Kč

Čistý výtěžek veřejné sbírky evidujeme na účtu 911 a dosud nebyl použit.



Přijaté neinvestiční dotace/granty/příspěvky na provozní účely v roce 2014: 5 002 753,43 Kč

Poskytovatel dotace/ grantu/ příspěvku	Zkrácený název projektu	Činnost	Částka v tis. Kč
MPSV/dotace	Poskytování soc. služby Osobní asistence	OA	1459
Město Č. Krumlov/dotace	Zajištění soc. služby "Osobní asistence" dětí s handicapem v Č. Krumlově	OA	250
Město Č. Krumlov/dotace	Os. asistence v Č. Krumlově pro osoby se zdrav. postižením nad 18 let věku a seniory	OA	57
Jihočeský kraj/grant	Osobní asistence Český Krumlov	OA	70
ÚP ČR/příspěvek	Příspěvek na vyhrazení společensky účelného pracovního místa	OA	50
MPSV/dotace	Poskytování soc. služby Bezplatná právní poradna	BPP	481
MPO/dotace	Bezplatné spotřebitelské poradenství	BPP	202
Město Č. Krumlov/dotace	Bezplatné právní poradenství pro osoby v krizi v roce 2014	BPP	53
Město Kaplice/příspěvek	Bezplatné právní poradenství pro občany ORP Kaplice	BPP	42
MPSV/dotace	Rodinné centrum Krumlík	RC	164
Město Č. Krumlov/dotace	Podpora rodinného centra Krumlík v roce 2014	RC	50
Město Č. Krumlov/dotace	Volnočasové aktivity Rodinného centra	RC	19
Jihočeský kraj/grant	Podpora činnosti rodinného centra Krumlík	RC	20
ESF-OPLZZ	Rodinné centrum Krumlík	RC	56
ESF-OPLZZ	Zřízení pracovního místa pro občany s handicapem - Neslyším, přesto pracuji	RC	20
MŠMT/dotace	Podpora činnosti pro neorganizované děti a mládež v regionu Českokrumlovska	RC	38
Jihočeský kraj/grant	Podpora zájmové činnosti dětí a mládeže prostř. RC a dobrovol. programu Kamarád v životě	RC	11
Jihočeský kraj/grant	Podpora zájmové činnosti dětí a mládeže prostř. RC a dobrovol. programu Kamarád v životě	DC	9
MŠMT/dotace	Podpora činnosti pro neorganizované děti a mládež v regionu Českokrumlovska	DC	22
MV ČR/dotace	Dobrovolnické centrum Český Krumlov	DC	53
MV ČR/dotace	Kamarád v životě - dobrovolnické centrum Český Krumlov	DC	28
Město Č. Krumlov/dotace	Kamarád v životě	DC	16
Město Č. Krumlov/dotace	Udržení a rozvoj dobrovolnických programů v sociální oblasti	DC	50
Město Č. Krumlov/dotace	Rodinná poradna	PR	200
MPSV/dotace	Podpora rodin ve spolupráci s OSPOD	PR	240
Jihočeský kraj/grant	Práce s rodinami ve spolupráci s OSPOD v regionu Českokrumlovska	PR	181
ESF-OPLZZ	I menší organizace se mohou kvalitně vzdělávat	VZD	1162

Způsob vypořádání výsledku hospodaření v Kč:

26.329,66 ... hospodářský výsledek z roku 2014 převeden na účet nerozdělený zisk, neuhrazená ztráta minulých let

v Č. Krumlově dne 17. 6. 2015

Podpisový záznam statutárního orgánu účetní jednotky:.....

**ICOS** ICOS  
Český Krumlov, o.p.s.  
Náměstí Svornosti 2, 381 01 Český Krumlov  
tel: 389 749 202; e-mail: icos@krumlov.cz  
www.icos.krumlov.cz  
IČ: 70815089, ř. úřtu: 572732389/0800 ③



17.6.2015  
Růžicka

Zpráva nezávislého auditora

## ZPRÁVA NEZÁVISLÉHO AUDITORA

o ověření účetní závěrky společnosti ICOS Český Krumlov, o.p.s.  
za období od 1.1.2014 do 31.12.2014

**Název a sídlo účetní jednotky, v níž byl proveden audit účetní závěrky:**

ICOS Český Krumlov, o.p.s.  
Náměstí Svornosti 2, Vnitřní Město  
381 01 Český Krumlov

**Identifikační číslo:** 708 15 089

**Právní forma:** Obecně prospěšná společnost

**Příjemce zprávy:** Zpráva je určena správní radě společnosti ICOS Český Krumlov, o.p.s.

### Zpráva o účetní závěrce

**Ověřované období účetní závěrky:**

Účetní závěrka byla sestavena k 31.12.2014, za období od 1.1.2014 do 31.12.2014.

**Předmět ověření:**

Ověřil jsem přiloženou účetní závěrku společnosti ICOS Český Krumlov, o.p.s., která se skládá z rozvahy k 31.12.2014, výkazu zisku a ztráty za období od 1.1.2014 do 31.12.2014 a přílohy k této účetní závěrce, která obsahuje popis použitých významných účetních metod a další vysvětlující informace. Údaje o společnosti ICOS Český Krumlov, o.p.s. jsou uvedeny v úvodu přílohy této účetní závěrky. Ověření účetní závěrky bylo provedeno v souladu se zákonem č. 93/2009 Sb., o auditorech, v souladu s mezinárodními auditorskými standardy a souvisejícími aplikačními doložkami Komory auditorů České republiky.



#### **Odpovědnost statutárního orgánu účetní jednotky za účetní závěrku**

Statutární orgán společnosti ICOS Český Krumlov, o.p.s. je odpovědný za sestavení účetní závěrky, která podává věrný a poctivý obraz v souladu s českými účetními předpisy. Součástí této odpovědnosti je navrhnout, zavést a zajistit takový vnitřní kontrolní systém, který považuje za nezbytný pro sestavení účetní závěrky tak, aby neobsahovala významné materiální nesprávnosti způsobené podvodem nebo chybou, zvolit a uplatňovat vhodné účetní metody a provádět odhady, které jsou s ohledem na danou situaci přiměřené.

#### **Odpovědnost auditora**

Mojí odpovědností je vyjádřit na základě provedeného auditu výrok k této účetní závěrce. Audit jsem provedl v souladu se zákonem č. 93/2009 Sb., o auditorech, mezinárodními auditorskými standardy a souvisejícími aplikačními doložkami Komory auditorů České republiky. V souladu s těmito předpisy jsem povinen dodržovat etické normy a naplánovat a provést audit tak, abych získal přiměřeno jistotu, že účetní závěrka neobsahuje významné nesprávnosti.

Audit zahrnuje provedení auditorských postupů, jejichž cílem je získat důkazní informace o částkách a skutečnostech uvedených v účetní závěrce. Výběr auditorských postupů závisí na úsudku auditora, včetně posouzení rizik, že účetní závěrka obsahuje významné nesprávnosti způsobené podvodem nebo chybou. Při vyhodnocování těchto rizik auditor posoudí vnitřní kontrolní systém relevantní pro sestavení účetní závěrky podávající věrný a poctivý obraz. Cílem tohoto posouzení je navrhnout vhodné auditorské postupy, nikoli vyjádřit se k účinnosti vnitřního účetního systému. Audit též zahrnuje posouzení vhodnosti použitých účetních metod, přiměřenosti účetních odhadů provedených vedením účetní jednotky a dále posouzení celkové prezentace účetní závěrky.

Jsem přesvědčen, že důkazní informace, které jsem získal, poskytují dostatečný a vhodný základ pro vyjádření výroku auditora.

#### **Výrok auditora k účetní závěrce**

**Podle mého názoru, účetní závěrka ve všech významných ohledech podává věrný a poctivý obraz aktiv a pasiv společnosti ICOS Český Krumlov, o.p.s. k 31.12.2014 a nákladů, výnosů a výsledku jejího hospodaření za období od 1.1.2014 do 31.12.2014 v souladu s českými účetními předpisy.**



## Zpráva o výroční zprávě

Ověřil jsem soulad výroční zprávy společnosti ICOS Český Krumlov, o.p.s. za období od 1.1.2014 do 31.12.2014 s účetní závěrkou, která je obsažena v této výroční zprávě. Za sestavení a správnost výroční zprávy je odpovědný statutární orgán společnosti ICOS Český Krumlov, o.p.s. Mým úkolem je vydat na základě provedeného ověření výrok o souladu výroční zprávy s účetní závěrkou.

Ověření jsem provedl v souladu se zákonem č. 93/2009 Sb., o auditorech, mezinárodními auditorskými standardy a souvisejícími aplikačními doložkami Komory auditorů České republiky. Tyto standardy vyžadují, aby auditor naplánoval a provedl ověření tak, aby získal přiměřenou jistotu, že informace uvedené ve výroční zprávě, které byly převzaty z účetní závěrky či z ní použity, jsou ve všech významných ohledech v souladu s příslušnou účetní závěrkou. Jsem přesvědčen, že provedené ověření poskytuje přiměřený podklad pro vyjádření výroku auditora.

**Podle mého názoru jsou informace uvedené ve výroční zprávě společnosti ICOS Český Krumlov, o.p.s. za období od 1.1.2014 do 31.12.2014 ve všech významných ohledech v souladu s výše uvedenou účetní závěrkou.**

V Českém Krumlově, dne 17.6. 2015



Auditor: Ing. Radovan Růžička  
číslo auditorského oprávnění: 1556  
Horní 2, 381 01 Český Krumlov

Přílohy: Rozvaha k 31.12.2014  
Výkaz zisku a ztráty za období od 1.1.2014 do 31.12.2014  
Příloha k účetní závěrce za období od 1.1.2014 do 31.12. 2014

