

VÝROČNÍ ZPRÁVA ZA ROK 2015

obecně prospěšné společnosti
ICOS Český Krumlov



**Osobní
asistence**



**Dobrovolnické
centrum**



**Bezplatná
právní poradna**



**Podpora
rodin**



**Rodinné centrum
Krumlík**

Identifikace neziskové organizace ICOS Český Krumlov, o.p.s.

Název společnosti: ICOS Český Krumlov, o.p.s.

Právní status: obecně prospěšná společnost (o.p.s.)

Sídlo společnosti: 5. května 251, Plešivec, 381 01 Český Krumlov (do 31. 12. 2015: Nám. Svornosti 2, 381 01 Český Krumlov)

Registrace o.p.s.: Krajský soud v Českých Budějovicích, Oddíl O, vložka 339, ze dne 30. 12. 2013
(nahrazuje dřívější registraci o.s. na MV ČR: VS/1-1/43308/00-R - do konce roku 2013 fungoval ICOS jako občanské sdružení)

IČ: 70815089

Datum založení: 28. 3. 2000 (o.s.), 30. 12. 2013 (o.p.s.)

Telefon/fax: 380 712 202

E-mail: icos@krumlov.cz

Web: icos.krumlov.cz

Bankovní spojení: 572732389/0800, Česká spořitelna a.s.

Statutární zástupce organizace: Tomáš Zunt, ředitel

Předseda správní rady: Mgr. Ingrid Jílková, výkonná ředitelka sociálních služeb

OBSAH

I.	Úvodem – ICOS v roce 2015	4
II.	Poslání a cíle ICOS Český Krumlov, o.p.s.	5
III.	Organizační struktura a pracovní tým ICOS v roce 2015	6
IV.	OBECNĚ PROSPĚŠNÉ SLUŽBY ICOS V ROCE 2015	7
	Osobní asistence pro osoby se zdravotním postižením a seniory	8
	Bezplatné právní poradenství pro osoby v nepříznivé sociální situaci	11
	Dobrovolnické centrum Český Krumlov	14
	Rodinné centrum Krumlík	17
	Podpora rodin a dětí v ohrožení	21
	Vzdělávání a informační a propagační aktivity	24
V.	DOPLŇKOVÉ ČINNOSTI ICOS V ROCE 2015	27
	Agentura práce - zprostředkování práce pro invalidní zájemce	28
	Poradenské a konzultační aktivity	28
	Hlídní dětí v domácnostech, hotelech, charitativní Bazárek	28
VI.	Plán činnosti ICOS v roce 2016	29
VII.	Partneři ICOS a spolupracující organizace, členství v asociacích	29
	Poděkování zaměstnancům, spolupracovníkům, partnerům, ...	30
VIII.	Darujte radost – I malý dar pomáhá dělat velké věci	33
IX.	HOSPODAŘENÍ ICOS V ROCE 2015 – FINANČNÍ ZPRÁVA	34
	Komentář a vybrané zásadní údaje – přehled získaných grantů/dotací, výnosy a náklady v členění za jednotlivé činnosti,...	34
	Výkaz zisku a ztráty, Rozvaha v plném rozsahu, Příloha k účetní závěrce	40
	Zpráva nezávislého auditora – výrok auditora	55

I. ÚVODEM – ICOS V ROCE 2015

Vážení přátelé, partneři, podporovatelé,

předkládáme vám výroční zprávu obecně prospěšné společnosti ICOS Český Krumlov za rok 2015. V polovině tohoto roku oslavil ICOS **15 let** svého působení a tak mi dovoluť uvést pár čísel. Ta jsme spočítali k červnu roku 2015, kdy jsme uspořádali drobnou výstavku, kterážto byla součástí zahradní slavnosti v pivovarské zahradě. **Osobní asistence** poskytla od roku 2008 **50.178 hodin přímé pomoci** dětem, dospělým se zdravotním postižením i seniorům, kteří potřebují pomoc druhé osoby. Služby osobní asistence využilo k polovině roku 2015 90 klientů. **6.071 klientů** využilo při více než 12 tisících schůzkách do poloviny roku 2015 **služeb Bezplatné právní poradny**, která poskytuje své služby od roku 2006. **3.800 hodin hlídání dětí** zajistilo naše **Rodinné centrum Krumlík**, které funguje v Českém Krumlově od roku 2011. **8.253 hodin věnovali** od konce roku 2009 **dobrovolníci** druhým v našich dobrovolnických programech, které pomáhají seniorům, dětem či lidem se zdravotním postižením a doplňují a rozšiřují tak naše základní služby. Naše nejmladší služba Podpora rodin a dětí v ohrožení poskytla jen za první rok pomoc 123 rodinám při 1233 schůzkách, které zahrnují zejména poradenství a terénní práci v rodinách. Tolik tedy alespoň pár shrnujících údajů k našim hlavním obecně prospěšným službám.



V roce 2015 se nám podařilo všechna tato čísla výrazně navýšit. Osobní asistence zajistila v roce 2015 8.355 hodin služby pro své klienty, Bezplatná právní poradna evidovala v roce 2015 1.417 intervencí a 838 klientů, 50 dobrovolníků věnovalo druhým dalších 1500 hodin svého času, 2.200 hodin hlídání zajistilo Rodinné centrum Krumlík, v rámci služby Podpora rodin a dětí v ohrožení jsme spolupracovali se 124 rodinami. Více se ale dočtete ve výroční zprávě.

Děkuji všem našim zaměstnancům, spolupracovníkům, dobrovolníkům, jejichž obětavá práce ve prospěch druhých, nám umožnila úspěšně završit i 15tý rok fungování ICOS. Jmenovitě je naše poděkování uvedeno na straně 30 této výroční zprávy. Dík patří samozřejmě i všem podporovatelům našich služeb a v neposlední řadě rozrůstajícími se počtu našich dárců.

Tomáš Zunt, ředitel ICOS Český Krumlov, o.p.s.

II. POSLÁNÍ a CÍLE ICOS Český Krumlov, o.p.s.

Poslání ICOS

Zvyšovat kvalitu života obyvatel regionu a dostupnost sociálních a návazných služeb...

Cíle ICOS

Zajišťujeme služby a programy, které **USNADŇUJÍ DŮSTOJNÝ a PLNOHODNOTNÝ ŽIVOT ohroženým dětem a mladistvým, rodinám s dětmi, seniorům, lidem se zdravotním postižením a lidem v tíživé životní situaci, kterou nemohou řešit bez pomoci druhých.**

Zároveň se věnujeme podpoře systémového rozvoje regionu se zaměřením na rozvoj sociálních služeb a neziskových organizací, a to především na území regionu jižních Čech s důrazem na českokrumlovský region.

POMÁHÁME TAM, KDE JE POTŘEBA

Hlavní předmět činnosti a dlouhodobé služby a aktivity společnosti:

Poskytování a podpora rozvoje sociálních služeb a na ně navazujících služeb, programů a aktivit, a to především na území regionu jižních Čech, s důrazem na českokrumlovský region.

Mezi dlouhodobé obecně prospěšné služby ICOS patří zejména:

- Sociální služba **Osobní asistence** pro osoby se zdravotním postižením a seniory
- Sociální služba **Bezplatné právní poradenství** pro osoby v krizi
- **Dobrovolnické centrum Český Krumlov** – rozvoj a podpora dobrovolnictví
- Služby pro rodiny s dětmi včetně ohrožených dětí – **Rodinné centrum Krumlík** a služba **Podpora rodin a dětí v ohrožení**
- Preventivní programy pro mladé lidi s rizikovým chováním
- Vzdělávací aktivity pro cílové skupiny služeb, poskytovatele sociálních služeb ad.
- Propagační aktivity s cílem zvyšování informovanosti o činnosti neziskových organizací s důrazem na sociální oblast a region působnosti

Kromě obecně prospěšných služeb společnost vykonává i další doplňkovou činnost, jejímž účelem je podpora obecně prospěšných služeb a aktivit společnosti. Jedná se zejména o:

- Zprostředkování práce pro osoby znevýhodněné na trhu práce, zejména invalidní zájemce - Agentura práce
- Poradenská a konzultační činnost (projektový management, strategické plánování, případové konference,....)
- Hlídní dětí v domácnostech/individuální
- Provoz charitativního Bazaru s dětským zbožím

icos

pracoviště obecně prospěšné společnosti ICOS Český Krumlov, o.p.s.



**Osobní
asistence**



**Bezplatná
právní poradna**



**Dobrovolnické
centrum**



**Rodinné centrum
Krumlík**



**Podpora
rodin**

**ostatní
služby a programy**

III. ORGANIZAČNÍ STRUKTURA ICOS A PRACOVNÍ TÝM V ROCE 2015

Orgány obecně prospěšné společnosti ICOS Český Krumlov jsou:

- **Správní rada:** Mgr. Ingrid Jílková, předsedkyně správní rady, Mgr. Vlastimil Kopeček, Mgr. Štěpán Bolf
- **Dozorčí rada:** Ing. Daniela Scherhaufarová, předsedkyně dozorčí rady (nahradila v průběhu roku Ing. Michaelu Klementovou), JUDr. Pavel Marťán, Mgr. Petra Valová
- **Ředitel a statutární zástupce:** Tomáš Zunt

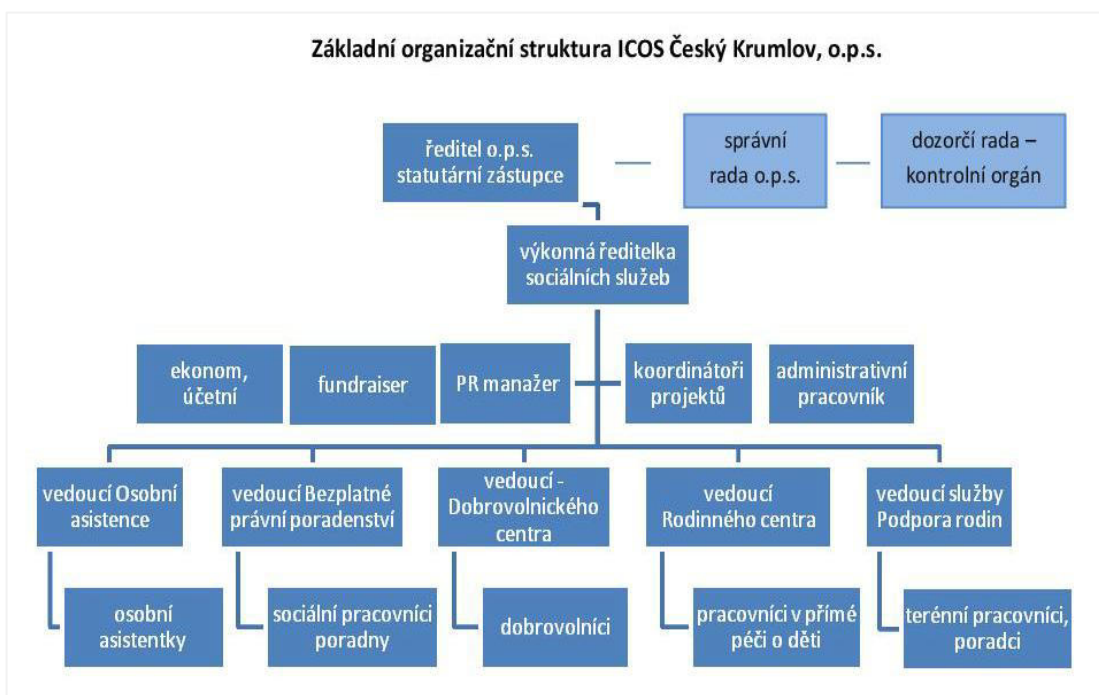

Základní pracovní tým ICOS v roce 2015:

Foto: Vedení a vedoucí pracovníci ICOS

- Tomáš Zunt, ředitel, statutární zástupce, koordinátor, PR manažer, projektový manažer
- Mgr. Ingrid Jílková, výkonná ředitelka sociálních služeb ICOS, koordinátorka služeb a projektů, předsedkyně správní rady
- Ing. Michaela Klementová, ekonom, účetní
- Ing. Daniela Scherhaufarová, účetní, ekonom
- Bc. Tereza Valachová, vedoucí sociální pracovník právní poradny
- Bc. Magdaléna Zronková, koordinátorka Dobrovolnického centra
- Mgr. Petra Dvořáková, vedoucí Osobní asistence



- Petra Cajthamlová, DiS., vedoucí služby Podpora rodin a dětí v ohrožení
- Bc. Květa Valčuhová, vedoucí Rodinného centra
- Mgr. Daniela Jíchová, sociální a terénní pracovník, fundraiser
- JUDr. Jarmila Vernerová, sociální pracovník/právník bezplatné právní poradny
- Bc. Irena Šimečková, sociální pracovnice poradny
- Bc. Petra Štiková, terénní pracovnice
- Dále základní pracovní tým tvořilo v roce 2015: 9 osobních asistentek na hlavní pracovní poměr (Bílková Zdeňka, Čarková Klára, Sojková Lenka, Meisetschlägerová Dana, Dvořáková Marie, Horynová Hanna, Kutlákova Věra, Trösterová Pavlína, Sosnová Eliška), administrativní pracovník (Jana Žahourová), 2 zaměstnankyně v přímé péči - hlídání dětí v Rodinném centru Krumlík (Hejnová Vendula a Bohoňková Veronika) a další desítky zde nejmenovaných dlouhodobých pracovníků na DPP a dalších spolupracovníků. Většinu z nich jsme se snažili uvést v poděkování na straně 30 této výroční zprávy.

Počet pracovníků ICOS v roce 2015:

V roce 2015 měl ICOS Český Krumlov celkem **28 zaměstnanců na hlavní pracovní poměr**. K 31. 12. 2015 činil průměrný přepočtený evidenční počet stálých zaměstnanců na plné úvazky 16,35 (28 osob).

Dalších 36 osob v průběhu roku 2015 pracovalo pro ICOS na dohody o provedení práce, případně dohody o pracovní činnosti - jedná se zejména o osobní asistentky doplňující základní tým; odborné pracovníky – poradce, terapeut; právník, ad. (pozn.: každá osoba je započítána pouze 1x, ačkoli se u někoho mohla vyskytnout kombinace HPP a dohody).

Na činnosti ICOS dlouhodobě spolupracují i další **odborní supervizoři, externí právníci, psycholog apod.**, a stále se rozrůstající **tým dobrovolníků** (v roce 2015 se zapojilo do programů Dobrovolnického centra **50 dobrovolníků** v rámci dlouhodobé dobrovolnické služby).

IV. OBECNĚ PROSPĚŠNÉ SLUŽBY A ČINNOSTI ICOS V ROCE 2015

- **OSOBNÍ ASISTENCE PRO OSOBY SE ZDRAVOTNÍM POSTIŽENÍM A SENIORY**
- **BEZPLATNÉ PRÁVNÍ PORADENSTVÍ**
- **DOBROVOLNICKÉ CENTRUM**
- **RODINNÉ CENTRUM KRUMLÍK**
- **PODPORA RODIN A DĚTÍ V OHROŽENÍ**
- **VZDĚLÁVÁNÍ, INFORMAČNÍ A PROPAGAČNÍ AKTIVITY**



OSOBNÍ ASISTENCE PRO OSOBY SE ZDRAVOTNÍM POSTIŽENÍM A SENIORY



registrovaná terénní sociální služba dle zákona č. 108/2006 Sb., o sociálních službách

Osobní asistence pomáhá od roku 2008 osobám se zdravotním postižením a seniorům zvládat činnosti, které nemohou vykonávat samostatně.

POSLÁNÍ OSOBNÍ ASISTENCE: Pomáhat uživateli s činnostmi, které nemůže vykonávat samostatně, rozvíjet jeho schopnosti a samostatnost a umožnit mu tak naplnit jeho potřeby a zájmy. Snažíme se vytvářet podmínky pro zachování důstojného života, udržení kontaktu s rodinou a začlenění do společenského a pracovního života. Spolupracujeme s rodinou, přáteli a okolím klienta.

Naši klienti jsou děti (od 1 věku roku), dospělí a senioři se sníženou soběstačností (z důvodů zdravotního postižení či věku). **Osobní asistence je zajišťována v regionu Českokrumlovsko a Kaplicka (ORP Český Krumlov a ORP Kaplice).** Služba je poskytována všude tam, kde je potřeba: ve školkách, školách a dalších zařízeních, v domácnosti, zaměstnání a jiných místech na základě konkrétních potřeb klienta.

Službu bylo a je možné využívat v pracovních dnech **od 7.00 do 19.00 hodin**, po dohodě také o víkendech.



V roce 2015 jsme uzavřeli smlouvy s **35 klienty**. Z toho bylo **9 dětí** (a mládeže) **ve věku od 4 do 18 let**, **4 dospělé osoby** a **22 seniorů ve věku od 65 do 96 let**. Z původně nasmlouvaných 11 659 hodin klienti skutečně využili **8 355 hodin služby asistence**.

Osobní asistentky se staraly o klienty s různými diagnózami: Parkinsonova choroba, mozková obrna, Alzheimerova choroba, hyperkinetický syndrom, autismus, roztroušená skleróza, stavy po mozkové mrtvici, nedoslýchavost, epilepsie, diabetes, imobilní pacient, mentální postižení, onkologický pacient, atd.

Osobní asistentky nejčastěji zajišťují například tyto činnosti:

- pomoc při hygieně, oblékání, při přípravě a podání jídla...
- procvičování kognitivních funkcí nebo fyzických schopností...
- doprovod při nákupech, procházkách, na rehabilitace...
- asistence pro děti ve školkách či školách
- pomoc při vyřizování starostí běžného života...



Vedle základních činností zajišťujeme i služby fakultativní: dovoz nákupu, obědu, převoz klienta, dohled nad užíváním připravených léků.

Opět jsme mohli nabídnout našim klientům zvýhodněné sazby při vyšším čerpání služeb. Cena za 1 hodinu pro klienta nad 18 let byla stanovena v rozmezí **100 – 120,- Kč**, pro klienty do 18 let byla díky příspěvku města Český Krumlov cena snížena na rozmezí od **70 – 90,- Kč**. *Zákon o sociálních službách vyžaduje finanční spoluúčast klientů (spoluúčast hradí uživatelé z tzv. příspěvku na péči).*



Foto: (Neúplný) tým Osobní asistence.

V roce 2015 službu osobní asistence zajišťovalo celkem 14 **osobních asistentek** (9 z nich na hlavní pracovní poměr, zbytek na dohody), dále pak nová vedoucí služby osobní asistence Mgr. Petra Dvořáková a koordinátorka služby a výkonná ředitelka sociálních služeb Mgr. Ingrid Jílková. Všem asistentkám moc děkujeme, jmenovitě je pak naše poděkování uvedeno na straně 30.

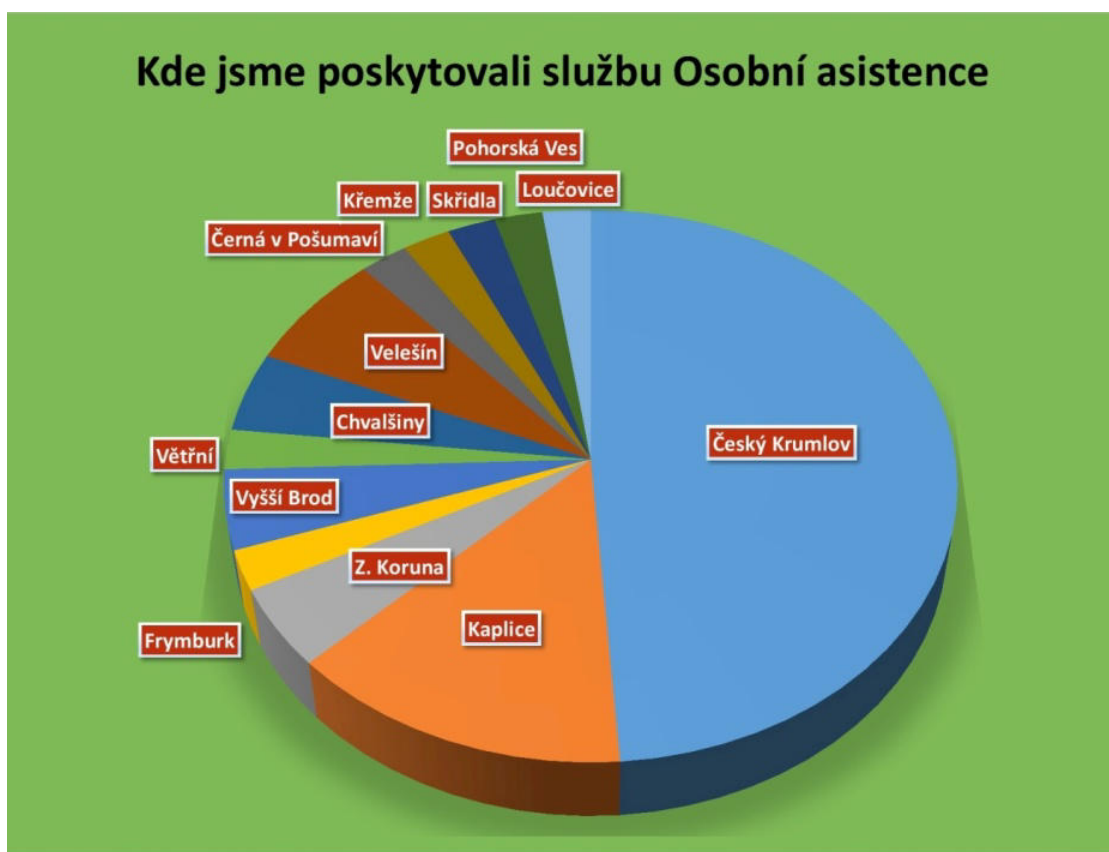

Z novinek roku 2015: Od dubna jsme začali využívat **druhé služební vozidlo**. Mohli jsme se tak postarat o více klientů ve vzdálenějších lokalitách. Zároveň jsme mohli nabídnout odvoz klientům, kteří potřebovali doprovodit například k lékaři. Počet najetých kilometrů při doprovodu klientů činil 1480 km. Významným pomocníkem se nám stalo **zvedací zařízení**, které jsme si nechali nainstalovat do služebního vozu s finanční podporou Konta Bariéry Nadace Charty 77. Umožňuje nám daleko lepší přesun imobilních klientů. V září jsme přestěhovali naši kancelář do nových (větších) prostor v **Urbinské ul. 187**.

Z ohlasů na službu Osobní asistence:

Chtěla bych vám touto cestou poděkovat za vaši obětavou a prospěšnou službu lidem, kteří potřebují pomoc druhé osoby. Já sama již využívám vašich služeb téměř 5 let a jsem velice spokojená. Osobní asistentka Marie Dvořáková se za ta léta, dá se říci, stala členem naší domácnosti. Stará se o mne, doprovází mne na téměř všechny mé aktivity, pomáhá se vším, co je třeba - vždy s ochotou a úsměvem. Se vším si dovede poradit. V současné době jsem si rozšířila službu o večerní a víkendovou asistenci. Dochází k nám usměvavá a šikovná Pavlína Trösterová.

Přeji vám hodně stávajících i nových spokojených klientů a stále tak dobrý kolektiv šikovných asistentek.

Děkuji.

Eliška Vochozková

Přehled realizovaných významných projektů ICOS v roce 2015 souvisejících s Osobní asistencí:

- **Osobní asistence** (I. až XII./2016) – registrovaná služba dle zákona o sociálních službách: zajištění základního chodu služby Osobní asistence. Podpořeno: MPSV ČR, město Český Krumlov, Jihočeský kraj, obec Větřní, Nadace Agrofert ad. Na zvedací zařízení do automobilu pro imobilní klienty přispělo Konto Bariéry Nadace Charty 77. **Seznam všech získaných dotací a grantů na službu Osobní asistence je uveden ve finanční zprávě na straně 36.**

BEZPLATNÉ PRÁVNÍ PORADENSTVÍ PRO LIDI V NEPŘÍZNIVÉ SOCIÁLNÍ SITUACI



registrovaná sociální služba dle zákona č. 108/2006 Sb., o sociálních službách (odborné sociální poradenství)

Službu odborného sociálního poradenství - **Bezplatné právní poradenství** poskytuje ICOS od roku 2005, od r. 2007 jako službu registrovanou dle zákona o sociálních službách. V roce 2015 fungovalo 5 bezplatných poraden v regionu ORP Český Krumlov, ORP Kaplice a ORP Trhové Sviny (pobočky ve městě Český Krumlov, Kaplice, Trhové Sviny, Nové Hrady a v obci Větřní).

POSLÁNÍ SLUŽBY: zvyšovat samostatnost, informovanost a schopnost řešit či předcházet problémům klientů, které by mohly vést k sociálnímu vyloučení. **Cílem služby** je podpořit osoby, v tíživé životní situaci tak, aby mohly tuto situaci zvládnout sami za pomoci odborného poradce.

Služba je převážně určena lidem v nepříznivé sociální situaci v regionu Českokrumlovsko (obce v ORP Český Krumlov a Kaplice) a Trhosvinensko (obce ORP Trhové Sviny).

Celkový počet klientů Bezplatné právní poradny v roce 2014: 838 klientů, se kterými bylo vedeno **1417 intervencí** v celkovém souhrnu 581 hodin (z toho 1365 intervencí v ambulantní formě v souhrnu 553 hodin a 52 intervencí v terénní formě v souhrnu 28 h). Poradny na Českokrumlovsku a Kaplicku (tj. v Českém Krumlově, v Kaplici a ve Větřní) poskytly 1090 intervencí, poradny na Trhosvinensku (pobočka v Trhových Svinech a N. Hradech) pak 327 intervencí. (Dalších 273 intervencí v oblasti finanční/dluhové a spotřebitelské problematiky bylo poskytnuto v prachatickém regionu v rámci projektu podpořeného Ministerstvem průmyslu a obchodu ČR, v naší partnerské (občanské) poradně při obecně prospěšné společnosti KreBul.

Graf – statistika Bezplatné právní poradny dle řešených oblastí v roce 2015

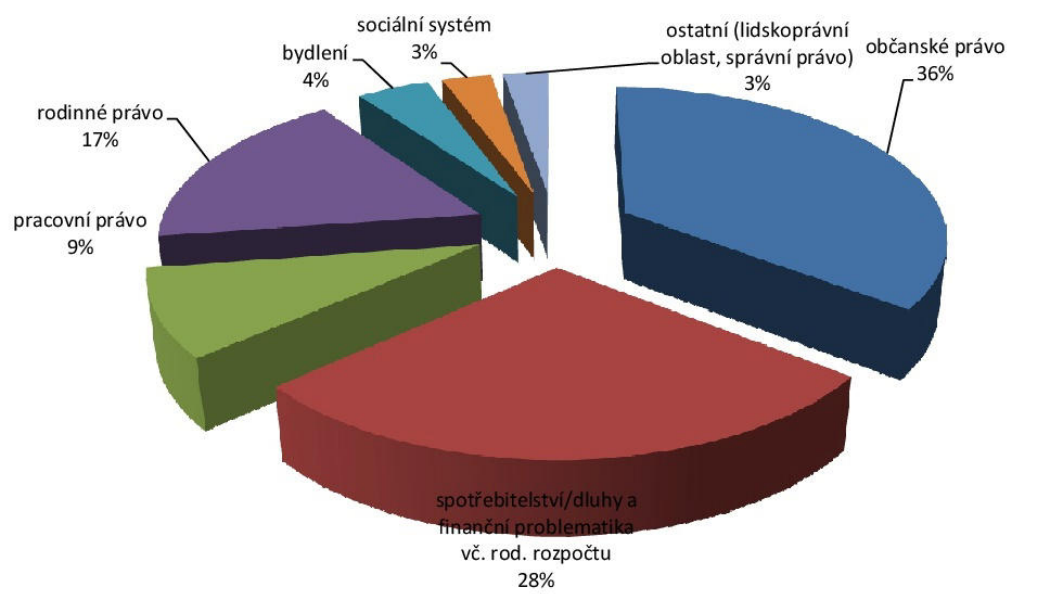

Služba zahrnuje jak základní a odborné sociální poradenství, tak základní právní poradenství, a to především v následujících oblastech:

- problémy v **rodině** (rozvody, svěření nezl. dětí do péče, úprava styku s dítětem, dlužné výživné...)
- problémy v **práci** (pracovní úrazy, nemoci z povolání, ukončování pracovního poměru...)
- **dluhy** v rodině nebo u jednotlivců (finanční rozpočty, exekuce, osobní bankrot...)
- **spotřebitelství** (reklamace, odstoupení od smlouvy, nekalé praktiky obchodníků)
- **bydlení** (ukončování nájemních smluv, práva a povinnosti pronajímatele a nájemce...)
- a další jako sociální systém, správní právo, lidská práva a základní trestní právo

Nejčastějším způsobem kontaktu je osobní konzultace/jednání v poradně (82%), z toho bylo v ambulantní formě vedeno 1114 osobních intervencí. Část poradenství probíhala v roce 2015 formou terénní práce (necelé 4%), zejména v obci Větřní (terénní forma byla zajišťována pouze do konce srpna, od září jsou veškeré služby poskytovány ambulantně), zbytek intervencí pak tvoří písemné, elektronické či telefonické konzultace. Průměrná délka intervence činila cca 40 minut, zejména v oblasti dluhů se však jedná o konzultace/intervence delší (60 a více min).



Poradna měla v roce 2015 tradičně vyhrazenou otevírací dobu jak pro objednané, tak neobjednané klienty, část služeb zajišťovala poradna (do srpna roku 2015) formou terénní práce.

Provozní doba Bezplatné právní poradny v roce 2015 (převážnou část roku fungovala poradna takto):

- **Český Krumlov** (Náměstí Svornosti 2): pondělí: 8.00-12.00 a 13.00-16.00, úterý od 8.00-12.00 a 13.00-16.00, čtvrtek od 8.00-12.00 a 13.00-16.00, pátek 8.00-12.00 a 13.00-16.00.
- **Trhové Sviny** (Žižkovo náměstí 40) a **Nové Hradky** (Náměstí 43). Středa 8.00-11.30 a 12.00-15.00 (3x v měsíci v T. Svinech, od září 4x měsíčně, 1x měsíčně v N. Hradech).
- **Kaplice** (Náměstí 70) - čtvrtek od 8.00-12.00, od září navíc 13.00 – 16 h.
- **Větřní** (Šumavská 1) - pondělí od 8.00-14.00, od září pak od 13-16 hodin. Služba je realizovaná jako terénní služba se zázemím na adrese.

Průměrně byla v roce 2015 otevřena poradna cca 40 hodin týdně. Od září je stabilně kapacita otevírací doby 47 hodin týdně.

V rámci jednotlivých projektů pak poradna rozšiřuje své služby i na další cílové skupiny či o informačně vzdělávací akce. V roce 2015 takto nad rámec svých běžných služeb poradna (obdobně jako v minulých letech) **zajišťovala poradenské služby díky podpoře Ministerstva průmyslu a obchodu ČR směrem ke spotřebitelské a finanční problematice**, tedy oblasti, které se v posledních letech dotýká nemalá část řešených případů. **Projekt „Bezplatné spotřebitelské**

poradenství v roce 2015“ byl zaměřen na spotřebitelskou a dluhovou/finanční problematiku v několika regionech jižních Čech (Českokrumlovsko, Trhosvinensko a Prachaticko). Vedle poradenských služeb v poradnách v Č. Krumlově, Kaplici, Větřní, T. Svinech, Nových Hradech a Prachaticích (zde ve spolupráci s občanskou poradnou při KreBul,o.p.s.) jsme mj. v rámci projektu uskutečnili dalších **10 informačně vzdělávacích akcí na aktuální témata pro různé cílové skupiny, kterých se zúčastnilo 312 osob** (viz blíže v kapitole *Vzdělávání*). V rámci samotného projektu bylo v poradnách zodpovězeno/řešeno **652 dotazů/intervencí**, zejména z oblasti spotřebitelské problematiky a související dluhové/finanční. Koncem projektu byla vydána evaluace - souhrnná evaluační zpráva k projektu, shrnující základní výstupy a statistiku projektu v roce 2015 (dostupná na <http://icos.krumlov.cz>).

Webové stránky: V roce 2015 byla opět na webových stránkách (icos.krumlov.cz) v provozu i webová poradna zaměřená na spotřebitelskou a finanční/dluhovou problematiku (v rámci výše uvedeného projektu), která však slouží pouze jako doplněk k běžným poradenským službám poradny.

Všechny základní služby poradny jsou poskytovány bezplatně. V roce 2015 jsme však navíc již druhým rokem poskytovali službu vyplňování Návrhů na oddlužení, která je částečně zpoplatněna. *Jedná se o doplňkovou činnost ICOS/poradny*, která jde nad rámec registrované sociální služby odborného sociálního – bezplatného právního poradenství, kde je bezplatně poskytováno poradenství k dané problematice. Návrhy na povolení oddlužení poskytujeme tedy klientům, kteří si nechtějí návrh sestavit samostatně, pouze s naší poradenskou pomocí. V roce 2015 využilo tuto službu 15 klientů (jednotlivců i manželských párů), všechny návrhy byly úspěšně povoleny u Krajského soudu v Č. Budějovicích).

V roce 2015 zajišťovali službu 4 sociální pracovníci (Bc. Tereza Valachová, vedoucí sociální pracovník, JUDr. Jarmila Vernerová a Bc. Irena Šimečková, Mgr. Daniela Jíchová), kteří ve složitějších případech spolupracují s externími spolupracujícími právníky.

Významné projekty ICOS v roce 2015 související s Bezplatnou právní poradnou:

- Bezplatné právní poradenství (I. až XII./2015) - registrovaná služba dle zákona o sociálních službách: zajištění odborného sociálního poradenství - tj. základního chodu poraden. Podpořeno: dotace MPSV ČR, Jihočeský kraj, město Český Krumlov, Sdružení Růže, obec Větřní, město Kaplice.

Z ohlasů na službu:

„Dobrý den, velice Vám děkuji za poskytnuté služby. Vážím si toho, že jsem mohla využít služby bezplatné právní poradny a hlavně velmi děkuji za Vaše rady a ochotu. S pozdravem NH“

„Včera nám bylo schváleno oddlužení. Moc vám děkujeme. Trvalo to déle, než jsme čekali, ale povedlo se. Spadl mi kámen ze srdce. Ještě jednou děkuji.“ V+K Š

„Já Vám moc děkuji, vyčkám na vyjádření policie, a kdybych potřeboval Vaši poradu či pomoc, tak se s Vaším dovolením na Vás obrátím. Děkuji.“ S pozdravem SS

- Bezplatné spotřebitelské poradenství v roce 2015 (I. až XII./2015) - cílem projektu bylo zajistit komplexní poradenské služby v oblasti ochrany spotřebitele a zároveň zvýšit právní povědomí o ochraně spotřebitele a finanční gramotnosti výchovně vzdělávacími a info aktivitami v regionu Českokrumlovsko, Trhosvinensko a Prachaticko (blíže k výstupům projektu výše v této sekci). Podpořeno: Ministerstvo průmyslu a obchodu ČR.

Seznam všech získaných dotací a grantů na službu Bezplatné právní poradenství je uveden ve finanční zprávě na straně 36.

DOBROVOLNICKÉ CENTRUM ČESKÝ KRUMLOV



akreditované programy Ministerstvem vnitra ČR dle zákona č. 198/2002 Sb., o dobrovolnické službě

Dobrovolnické centrum (DC) podporuje a rozvíjí dobrovolnictví pod organizací ICOS Český Krumlov již od roku 2009. Dobrovolnické centrum zajišťuje různorodou dobrovolnickou pomoc s důrazem na programy doplňujících sociálních a návazných služeb v regionu Českokrumlovsko.

POSLÁNÍ: Podporujeme rozvoj dobrovolnictví a zajišťujeme konkrétní dobrovolnické programy v českokrumlovském regionu. Zajišťujeme dobrovolnickou pomoc a podporu tam, kde je potřeba, zejména v oblasti pomoci seniorům, zdravotně postiženým, dětem a mládeži či sociálně znevýhodněným.

DOBROVOLNICKÉ PROGRAMY V ROCE 2015

- **Program „Kamarád v životě“** zajišťuje Dobrovolnické centrum společně se Střediskem výchovné péče Spirála (SVP) od roku 2009. Klienti Spirály jsou především děti a mládež do 15ti let s rizikem či s projevy poruch chování, komunikace či dalších negativních jevů v sociálním vývoji. Hlavním smyslem je navázání kontaktu mezi klientem SVP Spirála a



vybraným dobrovolníkem. Ti po přípravě utvářejí dvojici a společně tráví volný čas. Do programu bylo v roce 2015 zapojeno celkem 13 dobrovolníků.

- **Programy v domovech pro seniory:** Dobrovolníci zpestřují volný čas klientům různými aktivitami (výtvarné a rukodělné činnosti, doprovázení na procházky, četba ad.). V roce 2015

se jich zapojilo do činnosti Domova pro seniory Kaplice (detašované pracoviště Český Krumlov) a Domova důchodců v Horní Plané 9.

- **Informační centrum pro seniory - program „Senioři seniorům“:**

V roce 2015 zabezpečovalo chod Informačního centra pro seniory 7 dobrovolníků pod vedením Františky Kuncové. To bylo veřejnosti otevřené pravidelně v úterý a čtvrtek od 9:00 do 11:00 hodin na adrese T. G. Masaryka 114 (Špičák) v Českém Krumlově.



Dobrovolníci v Informačním centru pro seniory zorganizovali v průběhu roku celkem 217 akcí pro více než 1.000 návštěvníků.

Dobrovolníci v rámci centra vyhledávají a zprostředkovávají informace zájemcům z různých oblastí (sociální služby,

volnočasové aktivity ad.), zejména pak ale připravují každý měsíc bohatou nabídku nejrůznějších akcí (přednášky, kurzy, poznávací výlety, exkurze, pohybové aktivity) s pomocí dalších dobrovolných lektorů. Jednou z nich je i Anna Šedivá, která vede kurz angličtiny. V říjnu pak se svými „svěřenkyněmi“, osmi seniorkami, odletěla vstříc novým zážitkům na exkurzi do Londýna. Měsíční program Informačního centra pro seniory je uveřejňován na webových stránkách www.icos.krumlov.cz.

- **Dětský domov Horní Planá.** V roce 2015 se podařilo zapojit do tohoto programu 2 dobrovolníky. Ti navštěvují Dětský domov a ve spolupráci s vychovateli vymýšlejí aktivity pro klienty domova (výtvarné činnosti, výlety, exkurze ad.).

- Do programu s názvem **Doplněk k osobní asistenci** se zapojili 3 dobrovolníci. Ti utvořili dvojici s osobami se zdravotním postižením a společně pak trávili část svého volného času – procházky, kulturní aktivity ad.

- **V Rodinném centru Krumlík** vypomáhalo 16 dobrovolnic během tzv. volné herny a kavárničky, při organizaci široké škály aktivit pro rodiče s dětmi, s organizačními záležitostmi při charitativním Bazárku.



- **V Centru pro pomoc dětem a mládeži, o.p.s.** vypomáhaly s přípravou do školy 2 dobrovolnice dětem a mládeži v rámci volnočasového klubu a Informačního centra pro mládež.

NA PROGRAMECH SE V ROCE 2015 PODÍLELO VÍCE NEŽ PĚT DESÍTEK DOBROVOLNÍKŮ

V roce 2015 mělo dobrovolnické centrum uzavřené dohody o spolupráci s **10 přijímajícími organizacemi** v regionu. Dobrovolnické centrum dále úspěšně realizovalo i **3 vlastní** dobrovolnické programy (program Informační centrum pro seniory, v Rodinném centru Krumlík a program na podporu osob se zdravotním postižením a seniorů – doplněk k osobní asistenci). Aktivně se zapojilo do akreditovaných dobrovolnických programů celkem **50 dlouhodobě/pravidelně spolupracujících dobrovolníků, z toho 43 žen a 7 mužů, kteří věnovali druhým více než 1500 hodin svého času.** V roce 2015 bylo zapojeno celkem 13 nových dobrovolníků.

Pozn.: Počty uvádějí pouze dobrovolníky na tzv. dlouhodobou dobrovolnickou činnost, tj. ty, kteří dobrovolnický pomáhají pravidelně v akreditovaných programech, nikoli jednorázově. Další osoby se dobrovolnický, tj. bez nároku na odměnu, podílely na programech Dobrovolnického centra jako přednášející, vedením kurzů, jednorázovou pomocí apod.

Agendu Dobrovolnického centra v roce 2015 zajišťovala zejména koordinátorka dobrovolnictví, Bc. Magdalena Zronková (absolvent kurzů management dobrovolnictví). Ta zajišťuje mj. chod kanceláře, výběr, proškolení dobrovolníků, spolupráci a podporu dobrovolníků, spolupráci s organizacemi, organizuje supervize, hodnocení činnosti, zprostředkovává pojištění dobrovolníků atd.

Kancelář Dobrovolnického centra sídlila v r. 2015 na adrese **T. G. Masaryka 114 (Špičák), Český Krumlov** a byla otevřena pravidelně v pondělí a čtvrtek od 15.00 do 16.30 hodin (pro objednané zájemce i v další časy). Od roku 2016 je kancelář na nové adrese v sídle ICOS (5. května 251, Plešivec).

Jak vidí svou činnost dobrovolníci?

„Dobrovolnictví mě vždy oslovovalo. Nemám ráda větu: 'A co za to?'. Víím, že dobrovolnictvím více dostávám, než dávám. Pracuji již 4 roky v Domově pro seniory a klienti jsou úžasní, mají za sebou vysokou školu života a ten život tak přijímají, s pokorou, láskou a vděčností,“ dobrovolnice Helena Matějčková, Domov pro seniory Kaplice, pracoviště v Českém Krumlově.

„Dobrovolnictví je příjemný způsob, jak se realizovat i mimo vystudovaný/pracovní obor, získat dobrý pocit z pomoci druhým a je nevšední příležitostí k poznání nových lidí/kamarádů. Velmi mě těší, že i já mohu alespoň nějak a trochu přispět k tomu, že může v Krumlově fungovat tolik moc potřebný a především inspirativní prostor pro maminky a jejich děti - Rodinné centrum Krumlík“, dobrovolnice Lenka Lapšanská, RC Krumlík.

„Již šestým rokem vedu s dalšími dobrovolníky Informační centrum pro seniory: zde mohu uplatnit své zkušenosti z dřívějšího zaměstnání a realizovat své nápady. Jako velký přínos dobrovolnictví vnímám začlenění seniorů do komunitního života – pomáháme jim se zaplněním volného času smysluplnou činností, bojujeme proti jejich osamělosti a nabízíme prostor pro předávání zkušeností a dovedností“, vedoucí dobrovolnice Informačního centra pro seniory Františka Kuncová.

Všem dobrovolníkům patří obrovské poděkování, jmenovitě uvádíme dobrovolníky na straně 30.

Významné projekty ICOS v roce 2015 související s Dobrovolnickým centrem:

- **Dobrovolnické centrum Český Krumlov** (I. až XII./2015) – akreditovaný program dle zákona o dobrovolnické službě - tj. zajištění programů dobrovolnického centra. Podpořeno: MV ČR, město Český Krumlov, dary fyzických osob, ...

- **Kamarád v životě** (I. až XII./2015) - akreditovaný program dle zákona o dobrovolnické službě - tj. zajištění základního chodu programu pro klienty střediska výchovné péče Spirála. Podpořeno: dotace MV ČR, město Český Krumlov, Jihočeský kraj, dary fyzických osob,...
- **Podpora činnosti pro neorganizované děti v regionu Českokrumlovska** (I. až XII./2015) – projekt zahrnující část dobrovolnických programů zaměřených na děti, část aktivit rodinného centra – příměstské tábory. V rámci dobrovolnických aktivit celkem 19 dobrovolníků napomáhalo desítkám dětem (13 dětem ve středisku výchovné péče, desítkám dětí v programech CPDM a dětského domova, v rámci zájmového kroužku v rodinném centru). Podpořeno: dotace MŠMT ČR.

Seznam všech získaných dotací a grantů je uveden ve finanční zprávě – viz str. 36.

RODINNÉ CENTRUM KRUMLÍK



Rodinné centrum
Krumlík

Rodinné centrum Krumlík bylo založeno ICOS v Českém Krumlově v roce 2011 (se sídlem v Urbinské ul. 184, sídliště Mír). Od té doby poskytuje širokou nabídku služeb pro rodiny s dětmi. Cílem centra je především pomoci rodičům s návratem do zaměstnání prostřednictvím služby hlídání dětí, ale také posilování rodičovských kompetencí a vytváření bezpečného prostoru pro setkávání rodičů i dětí.

Hlavní aktivitou rodinného centra je hlídání dětí, a to jak přímo v prostorách rodinného centra, tak v domácnostech a hotelech v Českém Krumlově a okolí. Rodinné centrum nabízí také **zájmové kroužky** pro děti či **vzdělávací a odborné kurzy** pro rodiče, poskytuje poradenské služby a **volnočasové aktivity** (volná herna, celodenní akce pro děti). Od roku 2014 organizuje také letní i zimní **příměstské tábory**. Od roku 2013 funguje v přízemí rodinného centra **dobročinný Bazárek s dětským oblečením**.



SLUŽBA PÉČE O DĚTI PŘEDŠKOLNÍHO VĚKU – HLÍDÁNÍ DĚTÍ OD 18 MĚSÍCŮ DO 6 LET VĚKU

Služba hlídání dětí byla v roce 2015 poskytována čtyři dny v týdnu (o letních prázdninách pět dní v týdnu): **pondělí:** 8:00 – 15:00, **středa** 8:00 – 15:00, **čtvrtek** 8:00 – 13:00, **pátek** 8:00 – 13:00. (Maximální počet dětí v jeden okamžik je 10, péči o ně zajišťuje kvalifikovaný personál mající zkušenosti s dětmi).

- V roce 2015 jsme poskytli **více než 2200 hodin hlídání**. Služby využily desítky rodin.

- Cena služby se v roce 2015 pohybovala mezi **45 Kč a 75 Kč/hod.** dle typu permanentky.
- *Služba je poskytována dle zák. č. 455/1991 Sb., o živnostenském podnikání, jako volná živnost Poskytování služeb pro rodinu a domácnost*

SLUŽBA HLÍDÁNÍ DĚTÍ V DOMÁCNOSTECH A HOTELECH

Hlídání v domácnostech nabízí rodinné centrum od roku 2014, v hotelech pak od r. 2015. Obě služby se setkávají s čím dál větším zájmem. Služba kromě hlídání zahrnuje i vodění dětí do školy nebo na zájmové kroužky. Věk dětí při tomto hlídání není nijak omezený, stejně jako časové rozpětí služby (služba je poskytována ve všední dny, o víkendech i svátcích, v nabídce je i noční hlídání). Cena hlídání je **105 Kč/hod., 95 Kč/hod.** při hlídání více jako 10 hodin týdně. Cena nočního hlídání je **800 Kč/noc.** Cena hlídání v hotelech se pohybuje od 120 Kč/hod. do 160 Kč/hod. v závislosti na denní době a nutnosti komunikace v cizím jazyce. V roce 2015 bylo poskytnuto **175** hodin hlídání v domácnosti při **49** hlídáních a **58** hodin hlídání v hotelech při **9** hlídáních. Službu hlídání v hotelech využívali čeští i zahraniční turisté. *Jedná se o doplňkovou činnost ICOS, rodinného centra).*

VZDĚLÁVACÍ A ODBORNÉ AKTIVITY

I v roce 2015 probíhalo v Rodinném centru mnoho různých zájmových a vzdělávacích aktivit pro děti i rodiče. Stejně jako v loňském roce byl největší zájem o besedy s odborníky, obzvláště s psychology, pedagogy a lékaři. Hodně navštěvované byly i přednášky a poradenství cílené především na ženy (prevence pro maminky, samovyšetření prsu) – návštěvnost těchto seminářů zvýšila i možnost nechat si během nich zdarma pohlídat děti. V roce 2015 jsme se také více zaměřili na společné semináře pro rodiče a děti (kurz první pomoci pro rodiče s dětmi, seminář kyberšikana a šikana pro



rodiče s dětmi), což mělo velký ohlas jak u rodičů, tak u samotných dětí, které měly možnost se zábavnou formou naučit nové dovednosti a zároveň trávit čas v kolektivu vrstevníků. Cílovou skupinu jsme rozšířili také o maminky z azylových domů a klienty OSPOD (oddělení sociálně-právní ochrany dětí), kteří navštěvovali především semináře zaměřené na prevenci a řešení finančních a rodinných problémů (rodinný rozpočet, domácí násilí). Vzdělávacích aktivit se v roce 2015 zúčastnilo více než **200 osob**.

VOLNOČASOVÉ AKTIVITY

„**Volná herna s kavárničkou**“ – Volná herna je otevřena 3 dny v týdnu a rodiče s dětmi během ní mohou plně využít prostor a vybavení RC Krumlík. Program zde není nijak organizován, rodiče si tedy s dětmi mohou pohrát zcela podle svých představ, součástí vstupného je i možnost uvařit si čaj, kávu či kakao pro děti. Hračky a vybavení RC se snažíme stále rozšiřovat, aby se i děti, které navštěvují hernu pravidelně, mohly stále těšit na něco nového.

MC Míša - S MC Míša spolupracujeme již od roku 2011. Každé úterý od 9 do 11 hod. nabízí v rámci RC Krumlík program zaměřený na různá témata rozvíjející dovednosti dětí (zpívání, tancování, cvičení, tvoření a vyrábění). Zároveň jednou za měsíc pořádají větší tematické akce jako karneval, čertovský rej, pyžámková diskotéka a další. V roce 2015 se Volné herny a herny s MC Míša zúčastnilo více než **600** (opakujících se) rodičů.

Doprovodné akce – v roce 2015 jsme opět připravili naše pravidelné volnočasové akce: **Táta dneska frčí, Pohádkový les na Dubíku, Mikulášskou besídku, Den otevřených dveří s jarmarkem domácích výrobků a Vánoční jarmark**. Těchto akcí se zúčastnilo více než 100 rodin se 150 dětmi.



PŘÍMĚSTSKÉ POBYTY

Od roku 2014 pořádáme příměstské pobyty pro děti do 10 let, které se setkávají s velkou spokojeností u dětí i rodičů. V roce 2015 se uskutečnily čtyři týdenní turnusy (1 zimní a 3 letní), kterých se zúčastnilo **43 dětí** z celého regionu. Tábory byly v loňském roce zaměřeny hlavně na prohlubování vztahu k přírodě a turistice, velká část programu probíhala venku. Na pobyty se přihlásila velká část dětí, které se účastnily našich táborů i v předchozím roce, došlo tak tedy k mnoha hezkým shledáním se starými kamarády. Tři z turnusů byly realizovány s podporou MŠMT ČR.

„*Nádherný!!! týden, Kubík na žádný jiný tábor nechce, děkujeme „tetám“ za spoustu zážitků a 100% péči o děti.*“
Petra Dítková

„*Děti byly nadšené, program byl velmi nabitý, vedoucí příměstského tábora odvedly skvělou práci, byly vstřícné, ochotné a velmi operativní. Byla jsem ráda i za velice lidský a kamarádský přístup k dětem. Děkujeme i celému Krumlíku...*“
Jaroslava Rosická

DOBROČINNÝ BAZÁREK

Bazárek se nachází v přízemí RC a můžete v něm za symbolické ceny nakoupit dětské oblečení, hračky a další vybavení pro děti (autosedačky, židličky apod.). Bazárek byl v roce 2015 otevřen pět dní v týdnu. Výtěžek z prodeje je použit na podporu aktivit Rodinného centra. *(jedná se o doplňkovou činnost ICOS/RC).*



S volnočasovými aktivitami a příměstskými tábory nám tradičně pomáhá mnoho dobrovolníků a spolupracovníků, kterým děkujeme za jejich nadšení a podporu, jmenovitě pak na straně 30.



Významné projekty ICOS v roce 2015 související s Rodinným centrem:

- **Rodinné centrum** (I. 2015 až XII./2015) – podpora základních aktivit rodinného centra zejména ze zdrojů MPSV ČR, město ČK, Jihočeský kraj
- **Volnočasové aktivity RC** (I. až XII./2015) – podpora činnosti RC směrem k volnočasovým činnostem. Podpořeno: město Český Krumlov, Jihočeský kraj, Nadace Barokního divadla
- **Podpora činnosti pro neorganizované děti v regionu Českokrumlovsko** (I. až XII./2015) – projekt zahrnující část dobrovolnických programů zaměřených na děti, část aktivit rodinného centra – příměstské pobyty. Těch se v rámci projektu zúčastnilo 30 dětí v období jarních: 16. - 20. 2. 2015 a v období letních prázdnin: 20. - 24. 7., 10. - 14. 8. 2015). Pobyty byly nabídnuty dětem z běžných rodin, ze sociálně znevýhodněného prostředí i dětem se zdravotním postižením/znevýhodněním. Podpořeno: dotace MŠMT ČR.

Seznam všech získaných dotací a grantů je uveden ve finanční zprávě – viz strana 36.

PODPORA RODIN A DĚTÍ V OHROŽENÍ



**Podpora
rodin**

Podpora rodin a dětí v ohrožení je naší nejmladší službou, která od roku 2014 navazuje na naše dřívější poradenské aktivity, ale tyto výrazně rozšiřuje a **zajišťuje komplexní odborné služby, jejichž cílem je podpora rodin s dětmi, které se ocitají v ohrožení nejrůznějšího charakteru** (výchovné, partnerské, dluhové, bytové, rozvodové ad.).

POSILÁNÍ: PODPORA RODIN S DĚTMI Z ČESKOKRUMLOVSKA PŘI ŘEŠENÍ NÁROČNÝCH ČI PROBLÉMOVÝCH SITUACÍ

Celkovým cílem služby je zajistit a poskytovat podporu a odbornou pomoc rodinám a dětem v ohrožení, tak aby rodina tvořila bezpečné zázemí pro „zdravý“ vývoj a rozvoj dětí a umožnila tak setrvání dítěte ve vlastní rodině nebo návrat z ústavní výchovy. **Konkrétní cíle:**

- **ZNOVUOBNOVENÍ FUNGOVÁNÍ RODINY JAKO CELKU** - sociální stabilizace rodiny (ukotvení, nalezení místa, postavení ve společnosti)
- **ZKVALITNĚNÍ ŽIVOTA DĚTÍ** - optimalizace péče rodičů o dítě (nalezení takových forem chování k dítěti a péče o dítě, která jsou podporující pro žádoucí vývoj dítěte)
- **ZMÍRNIT NEBO ELIMINOVAT PŘÍČINY OHROŽENÍ DÍTĚ** a tím zabránit případnému umístění dítěte mimo rodinu, případně zachovat vztahy při situaci, kdy jsou děti umístěny mimo rodinu
- **SNIŽOVAT RIZIKA OPAKOVANÉHO SELHÁVÁNÍ RODINY** – podpora kompetencí rodiny (naučit ji řešit si problémy samostatně, problémům předcházet, pojmenovat je, říci si o pomoc)

Činnosti služby:

- ✓ **Komplexní poradenství** – rodinné vč. terapie, psychologické, právní,...
- ✓ **Terénní práce v rodinách**
- ✓ **Asistované předávání, kontakty**
- ✓ **Mediace**
- ✓ **Případové konference**
- ✓ **a další podpůrné aktivity**

Většinu klientů služby doporučuje OSPOD, případně další organizace, část klientů přichází sama. V případě terénní práce přímo v rodině se vždy jedná o rodiny, které vytipovává a doporučuje OSPOD a kde spolupracujeme na naplňování individuálního plánu rodiny. *Služba je vykonávána na základě pověření k výkonu sociálně-právní ochrany dětí vydaného krajským úřadem Jihočeského kraje.*



V roce 2015 jsme v rámci služby spolupracovali se 124 jedinečnými rodinami.

KOMPLEXNÍ PORADENSTVÍ:

- ✓ **Základní individuální poradenství** se zaměřuje především na prvotní kontakt s klientem. Obvykle stanovíme priority a plán možných řešení, klient tak získává větší přehled o postupech, popřípadě povinnostech, které jsou v daném případě zapotřebí. **V roce 2015 proběhlo 47 setkání pro 23 jedinečných klientů/rodin.**
- ✓ **Psychologické poradenství** poskytuje komplexní podporu v osobním rozvoji, a to prostřednictvím odborných metod a přístupů. A pomáhá tak klientovi identifikovat schopnosti, dovednosti a předpoklady, stejně jako naučené vzorce chování a řešení; popř. ukazuje jiné způsoby řešení. **V roce 2015 proběhlo 115 setkání pro 52 jedinečných rodin.**
- ✓ **Rodinné poradenství** je poskytováno rodinám, které neplní některé ze svých základních funkcí pro „bezproblémový“ život všech členů rodiny, a to především dětí. Cílem poradenství je nabídnout bezpečnou a otevřenou pomoc těm rodinám, kde ať už rodina jako celek nebo někteří její členové cítí rizika, nejistoty, obavy či prožívají-li konkrétní těžkosti. **V roce 2015 se uskutečnilo 80 setkání pro 27 jedinečných rodin**
- ✓ Právního poradenství v rámci služby využily 3 rodiny. Bylo poskytnuto 6 intervencí.



TERÉNNÍ PRÁCE V RODINÁCH - V roce 2015 jsme v rámci **terénní práce** spolupracovali s **23 rodinami** (původní předpoklad byl 12 - 15 rodin), ze 7 z nich pracujeme již přes rok. V rodinách bylo realizováno **383 setkání**, z celkového počtu **88 klientů** v rodinách bylo **47 dětí**, četnost návštěv v rodinách byla v průměru 1 x týdně. Celkem bylo poskytnuto přes **900 intervencí** (přímá práce s uživateli služby, tel./email. konzultace, schůzky s odborníky).

ASISTOVANÉ KONTAKTY - podporované setkávání rodičů s dětmi za přítomnosti odborného pracovníka zařízení - sociální pracovníce. **V roce 2015 proběhlo 14 setkání pro 3 jedinečné rodiny.**

Příklady z praxe

Rodina s dvěma dcerami, kde starší dcera matky je v DD. Matka v dětství citově deprivovaná, výchovu dcer nezvládala. S partnerem vychovává mladší dceru. V rodině je dcera citově navázána především na otce. Zaměřili jsme se na podporu vztahu matky a dcery. Během běžných situací, hledáme vždy ty pozitivní vztahové výměny. Na začátku jich bylo velmi málo, zdálo se, že spolupráce nikam nevede. V současnosti cca po ročním setkávání, začíná matka při hře s dcerou projevovat emoce, dceru před námi poprvé objala, je schopna ji pochválit. To se zdálo na začátku spolupráce skoro nemožné.

Mezi nejnáročnější situace, které jsme během služby řešili, jsou rodiny, kde se vyskytuje domácí násilí. Dvě matky jsme podpořili a doprovázeli na polici při oznámení o páchání násilí na jejich osobách. Rodina, kde probíhalo domácí násilí a kde hrozilo odebrání dětí, jsme v rámci spolupráce podpořili matku v nastavení podmínek a pravidel pro soužití s dětmi. V současnosti žije otec, který byl příčinou této situace, mimo rodinu. Matka se o děti za podpory babičky stará sama.

MEDIACE – tuto službu jsme začali nabízet od června 2015. Využita byla 3 rodinami. Vždy se jednalo o situaci pro rozchodu/rozvodu partnerství a následnou péče o děti. Průměrná délka počtu sezení je na jednu rodinu cca 3 setkání (přičemž každé sezení trvá cca 3 hod.). V jednom případě dosáhli rodiče písemné dohody, v dalších dvou případech se jednalo o částečnou dohodu. **V roce 2015 bylo poskytnuto 8 setkání pro 3 jedinečné rodiny. Jedná se o doplňkovou službu ICOS.**

PŘÍPADOVÉ KONFERENCE - Jedná se o domluvené a řízené setkání všech, kteří se podílejí či se mohou podílet na pomoci a podpoře dítěti a jeho rodině. Cílem je výměna informací, zhodnocení situace dítěte a jeho rodiny, hledání optimálního řešení a plánování společného postupu, který povede k naplňování potřeb dítěte. Setkání vede nezávislý facilitátor - moderátor diskuse. Případové konference jsou realizovány na základě zakázky a úzké spolupráce s OSPOD, jak u rodin, které využívají našich služeb, tak u dalších rodin, kde je tato metoda vhodná. **V roce 2015 bylo realizováno celkem 27 případových konferencí pro 18 rodin. Jedná se o doplňkovou službu ICOS.**

Poděkování za spolupráci patří Oddělení sociálně právní ochrany dětí Městského úřadu Český Krumlov, jehož pracovníci se službou úzce spolupracují. Další nemalý dík patří místním a regionálním institucím a odborníkům, kteří se službou Podpora rodin spolupracují (Středisko výchovné péče, Pedagogicko-psychologická poradna, Úřad práce, městské a obecní úřady, školy, psychologové, lékaři, ad.).

V roce 2015 byla služba a její rozvoj podpořen grantem z Islandu, Lichtenštejska a Norska v rámci EHP fondů. Tento projekt pokračoval/pokračuje i v roce 2016. V jeho rámci byl také jako doplňková aktivita připravován „Průvodce obtížnými situacemi v rodině“, který bude mj. od roku 2016 dostupný například na <http://icos.krumlov.cz>.

Podpořeno grantem z Islandu, Lichtenštejska a Norska v rámci EHP fondů. Více na www.fondnno.cz a www.eeagrants.cz.



Významné projekty ICOS v roce 2015 související se službou Podpora rodin a dětí v ohrožení:

- **Podpora rodin a dětí, poradenské ad. služby** (I. až XII./2015) – podpořeno, město Český Krumlov, Nadace Agrofert, Jihočeský kraj, Nadace Táta a máma.
- **SPOLU - Podpora rodin a dětí v ohrožení v regionu Českokrumlovsko** (IV.2015 – III.2016) – projekt na rozvoj služby Podpora rodin a dětí v ohrožení včetně zavedení nových aktivit, např. mediace. Podpořeno grantem z Islandu, Lichtenštejska a Norska v rámci EHP fondů.

Seznam všech získaných dotací a grantů je uveden ve finanční zprávě – viz strana 36.

VZDĚLÁVÁNÍ A INFORMAČNĚ - PROPAGAČNÍ AKTIVITY

Vzdělávací aktivity pro odbornou i širší veřejnost jsou dlouhodobou součástí činnosti ICOS, v posledních letech gró našich vzdělávacích aktivit směřujeme do oblasti vzdělávání poskytovatelů sociálních služeb s cílem přispět k jejich zkvalitňování a rozvoji. Dlouhodobě se věnujeme ale i vzdělávacím akcím pro širší veřejnost a cílové skupiny našich služeb.

VZDĚLÁVACÍ AKCE PRO POSKYTOVATELE SOCIÁLNÍCH SLUŽEB V ROCE 2015

V roce 2015 jsme úspěšně dokončili projekt „**I menší organizace se mohou kvalitně vzdělávat**“, který pod naším vedením umožnil zrealizovat v průběhu roku 2014 a 2015 (do června) přes tři desítky na míru ušitých akreditovaných kurzů pro šest poskytovatelů sociálních služeb jihočeském regionu (*podrobněji v rámečku na této straně*). Vzdělávací kurzy byly zaměřeny jak na vzdělávání v aspektu posílení specifických dovedností ve způsobech práce s klienty, na rozvoj psychosociálních dovedností, na rozvoj znalostí standardů kvality, tak na podporu a zkvalitnění manažerských dovedností. Vzdělávací akce byly připravovány a realizovány ve spolupráci se vzdělávacími institucemi a organizacemi.

Cílem projektu „I menší organizace se mohou kvalitně vzdělávat“ bylo zvyšovat a rozvíjet kompetence pracovníků **ICOS Český Krumlov, o.p.s., CPDM, o.p.s., Hospic sv. Jana N. Neumanna, KoCeRo, o.p.s., KREBUL, o.p.s. a Charity Kaplice** (poskytující v několika regionech Jihočeského kraje šestnáct registrovaných sociálních služeb) a tím podporovat jejich profesionalitu v širokém spektru dovedností.

V rámci projektu bylo uskutečněno 33 akreditovaných kurzů, z toho 30 v Č. Krumlově, případně v Prachaticích, na 3 další (otevřené) kurzy bylo 22 pracovníků partnerů vysláno. **V kurzech v celkové souhrnné časové dotaci 963 vyučovacích hodin bylo v rámci projektu proškoleny 85 pracovníků uvedených organizací** (jednalo se jak o pracovníky v sociálních službách, sociální pracovníky, tak vedoucí pracovníky vč. ředitelů). Úspěšně dokončilo kurzy **354 absolventů** (mnozí pracovníci absolvovali více kurzů).

Jen v roce 2015 bylo uskutečněno či dokončeno 18 ucelených vzdělávacích kurzů (včetně ročního dvoushodinového dlouhodobého manažerského kurzu). Dokončeny také byly v roce 2015 dva dlouhodobé otevřené kurzy, které byly zahájeny již v roce 2014 (krizová intervence a kurz mediace).

Z uskutečněných kurzů v roce 2015:

JAK ZVLÁDAT PRÁCI V SOCIÁLNÍCH SLUŽBÁCH (CELKEM 16 HODIN)

Spolupracující organizace-dodavatel/lektor: Proutek o.s./Jan Kostečka, Tomáš Masopust

Termíny realizace: 10. - 11. 2. 2015

Počet účastníků/absolventů: 12/12

BIOGRAFICKÝ MODEL PÉČE (CELKEM 40 HODIN)

Spolupracující organizace-dodavatel/lektor: PhDr. Eva Procházková

Termíny realizace: 1) 5.- 6.3.; 2) 28. 3., 30. 3.; 3) 29. - 30. 6. 2015

Počet účastníků/absolventů: 10/8

JEDNÁNÍ S PSYCHIATRICKÝMI KLIENTY (CELKEM 8 HODIN)

Spolupracující organizace-dodavatel/lektor:
D-občanské sdružení/ MUDr. Gabriela
Šivicová

Termín realizace: 24. 3. 2015

Počet účastníků/absolventů: 7/7

PRAKTICKÉ VYUŽITÍ MANAGEMENTU V SOCIÁLNÍCH SLUŽBÁCH (CELKEM 28 HODIN)

Spolupracující organizace-dodavatel/lektor: Proutek o.s./ Jan Kostečka, Jan Kroupa

Termíny realizace: 12. - 14. 5. 2015, počet účastníků/absolventů: 11/11

SEXUALITA SENIORŮ (CELKEM 8 HODIN)

Spolupracující organizace-dodavatel/lektor: Bazální stimulace s.r.o./ PhDr.Karolína Friedlová

Termín realizace: 25. 5. 2015, počet účastníků/absolventů: 11/11

SPECIÁLNÍ SEBEOBRANA PRO PRACOVNÍKY SOCIÁLNÍCH SLUŽEB (24 HODIN)

Spolupracující organizace-dodavatel/lektor: Společnost Podané ruce o.p.s./Aleš Blažej, David Krčmář

Termíny realizace: 16. - 18. 3. 2015, počet účastníků/absolventů: 11/8

DLOUHODOBÝ MANAŽERSKÝ KURZ PRO VEDOUCÍ PRACOVNÍKY V SOCIÁLNÍCH SLUŽBÁCH (CELKEM 200 HODIN)

Spolupracující organizace-dodavatel/lektor: Partners Czech,o.p.s./PhDr. Dana Rabiňáková, Mgr. Marie Kotrbová

Termíny realizace v roce 2015: 1) 26. - 27.2.2015; 2) 13.3.; 3)19.-20.3.; 4) 8.- 9.4.; 5) 22. - 23.4.; 6) 6.-7. 5.; 7) 20.- 21.5.; 8) 3.- 4.6.; 9) 17.- 18.6.; 10) 29. - 30.6. 2015

Počet účastníků/absolventů: 11/9

Na závěr projektu byla dokončena **brožura „Evaluace projektu – I menší organizace se mohou kvalitně vzdělávat“**, která shrnuje komplexní vyhodnocení vzdělávacích akcí a zjištěné poznatky. Zkušenosti z projektu, na němž úzce spolupracovaly větší i menší organizace, a závěry a doporučení vyplývající z evaluace, jsou využitelné i jako podklad k další strategii vzdělávání nejen v daných organizacích.

Základní údaje k evaluační brožuře:

Název: „I menší organizace se mohou kvalitně vzdělávat - Evaluace projektu“

Formát: PDF, Kol. autorů, stran: 44

Vydal: ICOS Český Krumlov, o.p.s.

Dostupná je na <http://icos.krumlov.cz>.

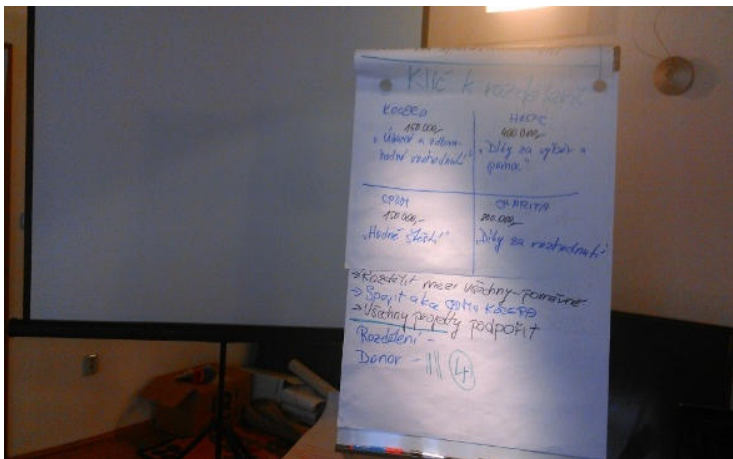

**I menší organizace se mohou
kvalitně vzdělávat**

EVALUACE PROJEKTU

ICOS Český Krumlov, o.p.s.
Centrum pro pomoc dětem a mládeži, o.p.s.
Hospic o.s. Jana N. Koumárnova, o.p.s.
Kočeho - komunitní centrum Revnost, o.p.s.
KREBUI, o.p.s.
Charita Kaplice



VZDĚLÁVACÍ AKCE PRO ŠIRŠÍ VEŘEJNOST A CÍLOVÉ SKUPINY SLUŽEB

V roce 2015 uspořádala naše Bezplatná právní poradna **10 informačně - vzdělávacích akcí pro 312 účastníků** z oblasti spotřebitelství, ochrany spotřebitele (např. před domovními obchodníky) a finanční a rozpočtové odpovědnosti jednotlivců a domácností. V regionu Českokrumlovsko a Prachaticko (zde ve spolupráci s partnerskou organizací KreBul, o.p.s.) jsme realizovali akce pro vybrané cílové skupiny, a to: **4 akce pro seniory a širokou veřejnost, 4 akce pro základní a střední školy a 2 akce pro pacienty Psychiatrické léčebny v Červeném Dvoře.** Tyto akce byly uskutečněny v rámci projektu „Bezplatné spotřebitelské poradenství v roce 2015“, který podpořilo Ministerstvo průmyslu a obchodu ČR.

Další řadu **vzdělávacích akcí, kurzů, či přednášek** pro **desítky účastníků** ICOS uspořádal v rámci svého Rodinného centra Krumlík pro rodiče s dětmi (bližší viz v kapitole Rodinné centrum), **pro stovky návštěvníků** z řad seniorské i širší veřejnosti pak připravili nejruznější vzdělávací akce (např. počítačové kurzy, kurzy angličtiny) dobrovolníci v rámci činnosti našeho Informačního centra pro seniory (více v kapitole Dobrovolnické centrum).

Významné projekty ICOS v roce 2015 související se vzděláváním:

- **I Menší organizace se mohou kvalitně vzdělávat (XI. 2013 – VI. 2015).** Projekt byl spolufinancován z prostředků Evropského sociálního fondu prostřednictvím Operačního programu Lidské zdroje a zaměstnanost a státního rozpočtu ČR. Registrační číslo projektu: CZ.1.04/3.1.03/A7.00165.



**PODPORUJEME
VAŠI BUDUCNOST**
www.esfcr.cz

Seznam všech získaných dotací a grantů je uveden ve finanční zprávě – viz str. 36.

INFORMAČNÍ - PROPAGAČNÍ AKTIVITY

I v roce 2015 jsme se snažili prostřednictvím nejruznějších propagačních aktivit zviditelnovat aktivity neziskového sektoru v regionu s důrazem na ty oblasti, které souvisejí s činností ICOS, tj. zejména v oblasti sociálních a návazných služeb. V roce 2015 jsme z těchto aktivit realizovali například:

- **Vydávání regionálního periodika Zpravodaj.krumlov.cz** - periodikum vydává ICOS od roku 2003 v tištěné (6200 ks) i v PDF podobě. Zpravodaj je zdarma distribuován českokrumlovských domácností a dalších vybraných organizací v regionu. V roce 2015 jsme vydali rozšířené tištěné vydání: č. 1-4 prosinec 2015, 12 stran, v červenci ještě speciální nulté číslo pouze v PDF. Zpravodaj je vydáván ve spolupráci s Centrem pro pomoc dětem a mládeži, o.p.s., od roku 2015 nově v barevném

zpravodaj.krumlov.cz icos
Informace obecně prospěšné společnosti ICOS Český Krumlov 1-4/2015
ICOS ČESKÝ KRUMLOV OSLAVIL 15 LET

Osobní asistence
Pomáháme dětem, dospívajícím se zdravotními poradenství a sesterám, sestřičkám a pomocnicím zdravotní péče. Od roku 2008 jsme poskytli 59 173 hodin asistence 908 klientům.

Dobrovolnické centrum
V dobrovolných pro seniory, v rodinném centru, v programech pro občanské sdružení pomáhá koordinovat na 50 dobrovolníků. Ti od roku 2009 věnovali služeb 8 233 hodin svého času.

Bezplatná právní poradna
Právní poradna již na tři desetiletí a regionu. Na její služby se od roku 2007 obrátilo 6 071 klientů, s nimiž bylo vedeno 12 285 schůzek.

Centrum pro pomoc dětem a mládeži Krumlík
Mládež žije v rodinném centru i domácnosti, v školní hradě, kurzu, semináři, charitativní hudební, přírodovědní a jiné aktivitě. Jen od roku 2011 jsme poskytli 13 800 hodin péče. Krumlovské děti potřebují tisíc hodin.

Podpora rodin
Podpora rodin s dětmi při řešení náročných situací. Práce s rodiči v rodinném, poradnickém, občanském sdružení, metodou. Od roku 2014, jen za rok 2015 jsme absolvovali 1 238 schůzek a poskytli 123 hodin.

UPozORNĚNÍ:
ICOS ČESKÝ KRUMLOV
s území
**BEZPLATNÁ PRÁVNÍ PORADNA
a DOBROVOLNICKÉ CENTRUM**
54 00 NOVÉHO HRADU 57 001 HŘIŠŤOVO
Více na stránce 13

Z obsahu:
Podpora dobrovolníků str. 3
Informace Bezplatné právní poradny str. 5
Služba „Podpora rodin a dětí v obtížných“ pomáhá i díky grantu z Ministerstva, Lázeňské lázně a Krumlov str. 7
15 let Centra pro pomoc dětem a mládeži v Českém Krumlově str. 9

1-4/2015 Strana 1

provedení. Periodikum je registrováno u Ministerstva kultury pod č.: MK ČR E 14469. V PDF podobě dostupné např. na <http://icos.krumlov.cz>.

- **Provozované webové stránky:** V roce 2014 a počátkem roku 2015 jsme dokončili změnu našich stávajících webových stránek na <http://icos.krumlov.cz>. Ty zahrnují všechny naše aktivity na jednom místě a nahrazují několik původních stránek a jejich součástí jsou i stránky Rodinného centra – <http://www.krumlik.krumlov.cz>, Osobní asistence – <http://asistence.krumlov.cz>, Bezplatné právní poradny - <http://poradna.krumlov.cz>, služby Podpora rodin: <http://podporarodin.krumlov.cz>. Speciální stránky k hlídání dětí v Českém Krumlově najdete také na <http://www.hlidanidetikumlov.cz/>. Rodinné i Dobrovolnické centrum je i na facebooku.

- Vedle uvedených informačních a propagačních aktivit jsme i v roce 2015 dále pokračovali v pravidelném informování laické i odborné veřejnosti o aktivitách NNO v regionu vydáváním řady letáků, tiskových zpráv, dalších informačních materiálů či realizací řady nejrůznějších propagačních a informačních akcí včetně například informačně vzdělávacích akcí



ke zvyšování právního povědomí občanů, besed k tématům dobrovolnictví ad. (tyto jsou uvedeny v jednotlivých kapitolách ke službám výše), ICOS a jeho služby byly dále propagovány například v rámci prezentace českokrumlovských neziskových institucí, souborů, spolků, akcí, projektů na veletrhu „Kouzelný Krumlov“, v červnu 2015 na výstavce u příležitosti oslavy 15ti let ICOS v Pivovarské zahradě (na fotografii momentka z oslavy) a na řadě dalších akcích.

V. DOPLŇKOVÉ ČINNOSTI ICOS V ROCE 2015:

Kromě obecně prospěšných služeb společnost vykonává i další doplňkovou činnost, která taktéž vychází z cílů společnosti, a jejímž účelem je doplnění a podpora obecně prospěšných služeb a aktivit společnosti. Případný zisk z těchto aktivit je užíván výhradně na podporu základních (obecně prospěšných činností) ICOS. **Jedná se zejména o:**

AGENTURA PRÁCE

Činnost agentury práce pod ICOS Český Krumlov je zaměřena na **zprostředkování práce zejména znevýhodněným lidem, invalidním zájemcům**, a to již devátým rokem. V roce 2015 jsme nadále úzce spolupracovali s firmou BONA ASSISTENTIA s.r.o., jako odštěpenou společností od firmy BLAŽEK PRAHA a.s., která za naší asistence v chráněné pracovní dílničce **zaměstnávala 32 pracovníků** z regionu Českokrumlovsko, z toho byli 3 pracovníci v roce 2015 nově přijatí.

PORADENSKÉ A KONZULTAČNÍ AKTIVITY

Poradenské a konzultační činnosti v oblastech souvisejících s hlavní činností ICOS (podpora strategického rozvoje regionu, NNO, projektová podpora dalších subjektů, ad.) se prolínají činností ICOS od počátku jeho existence. V posledních letech se jedná pouze o naši doplňkovou činnost, nicméně za dobu naší existence jsme např. připravili na osm desítek úspěšných projektů, které do regionu přinesly více než 105 milionů korun (většinou na neinvestiční akce v sociální oblasti a byla financována zejména ze zahraničních - evropských, norských aj. zdrojů). V roce 2015 jsme se však vzhledem k vytiženosti, poradenství v aspektu strategického rozvoje a projektového poradenství nevěnovali, vyjma dílčích poradenských služeb pro naše partnery. Naše poradenské, facilitační služby nad rámec našich obecně prospěšných poradenských služeb v rámci této doplňkové činnosti zahrnovaly v roce 2015 zejména následující činnosti.

- Návrhy na oddlužení jako nadstavbová činnost registrované sociální služby Bezplatné právní poradenství pro předlužené klienty (v roce 2015 využilo 15 klientů). *Bližší viz stranu 13 této výroční zprávy.*
- Mediace: tj. hledání řešení u kulatého stolu za pomoci nestranného odborníka – mediátora. Je určena lidem v konfliktu či sporu, kteří chtějí obtížnou situaci řešit efektivně a předejít tak např. zdlouhavému soudnímu řízení či neřešení situace. V r. 2015 poskytnuto 8 setkání třem rodinám (*více na straně 23 této výroční zprávy*).
- Případové konference: tj. řízené setkání všech, kteří se podílejí či se mohou podílet na pomoci a podpoře dítěti a jeho rodině v řešení obtížné situace. Případové konference jsou realizovány na základě zakázky a úzké spolupráce s OSPOD. Setkání vede nezávislý poradce/facilitátor - moderátor diskuse. Pod naším vedením bylo uskutečněno 27 případových konferencí pro 18 rodin rodinám (*více na straně 23 této výroční zprávy*).

HLÍDÁNÍ DĚTÍ V DOMÁCNOSTECH A HOTELECH - INDIVIDUÁLNÍ HLÍDÁNÍ

Tuto doplňkovou službu začalo rodinné centrum poskytovat v roce 2014, v roce 2015 byla rozšířena i na hlídání v hotelech. *Více v kapitole Rodinné centrum na straně 18 této výroční zprávy.*

CHARITATIVNÍ BAZÁREK V RC KRUMLÍK

Pět dnů v týdnu je v prostorách RC Krumlík (Urbinská 184) otevřený Bazárek s dětským oblečením a hračkami. Výtěžek z prodeje je použit na podporu aktivit rodinného centra. *Více na straně 20.*

VI. PLÁN ČINNOSTI ICOS V ROCE 2016



Vedle pokračování v poskytování všech stěžejních sociálních a návazných služeb obecně prospěšné společnosti ICOS Český Krumlov, o.p.s., bude i v roce 2015 pokračovat naše úsilí o zvyšování a zkvalitňování služeb a programů. Cílem je i v roce 2016 postupně navyšovat kapacitu **Osobní asistence pro osoby se zdravotním postižením a seniory**, včetně pokračování ve snaze o zpřístupňování této služby klientům i z odlehlejších částí regionu (mj. zajištěním dalšího vozidla pro službu). V roce 2016 hodláme přiblížit v návaznosti na plán sociálních služeb OPR Český Krumlov službu **Bezplatné právní poradny** klientům na Vyšebrodsku, respektive zřídit ve Vyšším Brodě novou (již šestou) pobočku poradny. Nadále se budeme snažit zkvalitňovat stávající a zajišťovat i další **dobrovolnické programy**, které usnadňují mnoha organizacím jejich činnosti, ale zároveň občanům - dobrovolníkům umožňují aktivní a smysluplnou účast na dění ve svém okolí. Vedle dnes už stabilní široké nabídky **Rodinného centra Krumlík** v Českém Krumlově, chceme stěžejní službu hlídání dětí ještě více cenově zpřístupnit rodičům v regionu, zřízením tzv. dětské skupiny. Vzhledem k dosavadní v pilotní formě ověřené potřebnosti a nad očekávání velké využívanosti služeb v rámci **Podpory rodin a dětí v ohrožení**, chceme v roce 2016 tuto službu nadále rozšiřovat tak, aby byla dostupná co největšímu počtu klientů, část služby bude také v roce 2016 registrována jako sociální služba dle zákona o sociálních službách. Tyto stěžejní obecně prospěšné služby a jejich financování hodláme obdobně jako v minulých letech podporovat i rozvojem našich doplňkových výdělečných činností (poradenské, konzultační aktivity, hlídání v domácnostech, charitativní bazárky ad.). Stejně tak budeme pokračovat ve snaze o rozvoj systémového fundraisingu – dárcovství, bez něhož se do budoucna, tak jak je to běžné v drtivé většině vyspělých zemí, kde podpora dárců tvoří významnou část rozpočtu potřebných služeb, veřejně prospěšné služby v sociální oblasti stěží obejdou. Pokračovat budeme i v činnosti Agentury práce, která ročně napomáhá v regionu zaměstnávat několik desítek invalidních spoluobčanů. Věříme, že významnou měrou k pokračování systémového rozvoje našich služeb přispějí i aktualizované strategické plány organizace na období 2016 až 2019, na nichž jsme mohli díky podpoře grantu z fondů EHP (Islandu, Lichtenštejnska a Norska) v průběhu roku 2015 pracovat a počátkem roku 2016 budou dokončeny.

VII. PARTNEŘI ICOS A SPOLUPRACUJÍCÍ ORGANIZACE, ČLENSTVÍ V ASOCIACÍCH

Vzhledem k rozsáhlým aktivitám ICOS zde uvádíme jen naše stěžejní partnery a organizace, s nimiž jsme úzce spolupracovali i v roce 2015. K nim patří například:

Centrum pro pomoc dětem a mládeži, o.p.s., Č. Krumlov
Město Český Krumlov
Blažek Praha, a.s., Bona Assistentia s.r.o.
SVP Spirála
Oddělení sociálně-právní ochrany dětí MU Č. Krumlov
Město Trhové Sviny

Hospic sv. Jana Neumanna
Psychiatrická léčebna Červený Dvůr
O.s. Spirála
MC Míša
Krebul, o.p.s.
KoCeRo, o.p.s.

Město Kaplice
Město Nové Hradky
Probační a mediační služba ČR
Partners Czech, o.p.s.
Hestia, o.s.

Charita Kaplice
Obec Větřní
Dětský domov Horní Planá
Domov pro seniory Kaplice
Domov důchodců Horní Planá

ICOS je členem například následujících asociací:

- ✓ **Asociace veřejně prospěšných organizací (AVPO)**, která sdružuje neziskovky, které fungují a chtějí fungovat zcela transparentně.
- ✓ **Asociace nestátních neziskových organizací Jihočeského kraje (ANNO)**: ICOS je zakládajícím členem Asociace, která byla založena v roce 2010 k podpoře a síťování neziskového sektoru v kraji.
- ✓ **Asociace poskytovatelů sociálních služeb (APSS)** - největší profesní organizace sdružující poskytovatele sociálních služeb.



PODĚKOVÁNÍ

Děkujeme všem pracovníkům, spolupracovníkům, podporovatelům, dárcům, partnerům i poskytovatelům dotací a grantů za podporu činnosti ICOS Český Krumlov v roce 2015.

Zvláštní poděkování patří zejména:

- **Všem dobrovolníkům**, kteří působili pod českokrumlovským Dobrovolnickým centrem v roce 2015 a věnovali tak svůj čas a energii ve prospěch druhých. Obrovský dík a obdiv za čas, nápady a chuť, které věnují druhým, patří všem dobrovolníkům, kteří v roce 2015 věnovali svůj volný čas na pomoc a podporu druhých, jmenovitě jsou to: Benešová Klára, Dlouhá Hana, Dvořák Tomáš, Dvořáková Martina, Fenclová Adéla, Fošumová Tereza, Fučíková Naděžda, Hampelová Anna, Hanáková Jarmila, Hořejší Lenka, Chybík Roman, Jandová Jana, Janouchová Iva, Janoušková Bohumíra, Jung Ladislav, Kadrnožka Josef, Kalkušová Barbora, Karasová Lenka, Kliková Hana, Kočková Marcela, Kortusová Kateřina, Kozlerová Šárka, Králová Lenka, Králová Markéta, Kroneislová Hana, Kuncová Františka, Kusová Eva, Lapšanská Lenka, Lindner Jan, Lišaníková Darina, Matějčková Helena, Mizon Ruby, Moravčíková Eliška, Mrázová Kristina, Nachlingerová Jana, Novotná Jitka, Petrášková Martina, Rezková Alena, Slípková Vlasta, Sobolová Kristýna, Staynerová Ivana, Stifterová Bohuslava, Stupková Lucie, Šenkýřová Hana, Šimová Kateřina, Štěpánková Anita, Štiková Petra, Šulek Tomáš, Thonová Miroslava, Zunt Vladimír. V rámci Informačního centra pro seniory věnovali dobrovolně svůj čas další osoby, kterým velmi děkujeme, jsou to: Jindřiška Fousková, Ludmila Kitzlerová, Jan Kočnar, Jana Stichová, Anna Šedivá, Pavlína Trösterová, Jiří Veselý, Dáša Vondrovicová, Helmut Wagner. Zvláštní poděkování patří Františce Kuncové, která již šest let úžasně vede

českokrumlovské Informační centrum pro seniory. Děkujeme za čas, který s takovou chutí a nadšením věnujete podpoře plnohodnotného života seniorů.

- **Dárcům a podporovatelům ICOS**, v roce 2015 pak zejména našim pravidelným přispěvatelům mezi českokrumlovskými lékaři: Jiřímu Klosse, Haně Klosse, Pavlu Valtrovi, Janu Vorlovi, dále Ivanu Růžičkovi a jeho týmu 12am týmu, firmě Silvermix s.r.o. a řadě dalších dárců, dále pak těm, kteří nejruznější formou podpořili či podporují naše aktivity či jednotlivé akce: Prosportu, o.p.s., pivovaru Eggenberg, TranSoft, a.s., Konto bariéry Nadace 77, Nadaci Agrofert. S volnočasovými aktivitami a příměstskými tábory v Rodinném centru nám tradičně pomáhá mnoho dobrovolníků a spolupracovníků, kterým také děkujeme za jejich nadšení a podporu. Jmenovitě Tereze a Janovi Beranovým, Petru Dubovi, Tomáši Krbcovi, Patriku Lišaníkovi, Alexi Murgošovi, Lence Novákové a VPC Pepino, Outdoor Krumlov, Rafting Krumlov, Ireně Škrabalové, Miroslavu Škrabalovi, kterému také velice děkujeme za vydatnou pomoc s novou grafikou ICOS a jeho pracovišť. V neposlední řadě děkujeme také těm, kteří nám nezištně nosí oblečení a další potřebné dětské věci do našeho dobročinného Bazárku v Rodinném centru a řadě dalším zde neuvedeným podporovatelům.
- **Dobrovolnicím z firmy Hochtief a.s.**, Evě Bočkové, Jarmile Šonkové, Heleně Drábové a Iloně Foltýnové, které napomáhaly při Dni otevřených dveří Rodinného centra Krumlík.
- **Našim spolupracujícím právníkům**, zejména Pavlu a Radce Martánovým, kteří se podíleli na činnosti naší bezplatné právní poradny, za konzultace pak také Mirkovi Krutinovi a Ondřeji Múkovi z Advokátní kanceláře Mgr. Krutiny.
- **Všem lektorům a přednášejícím**, kteří pro nás zajišťovali vzdělávací akce v rámci činnosti Rodinného centra, Informačního centra pro seniory.
- **Našim supervizorům**, Petře Valkony, Pavlu Vítkovskému, kteří nejen nám pomáhají udržet energii do další práce, stejně tak děkujeme Lence Maňhové, supervizorce dobrovolníků
- **Spolupracovníkům v rámci služby podpora rodin**, zejména rodinnému terapeutovi Janu Tůmovi, psycholožce Petře Valkony, Jakubu Průchovi, Viktorii Kušnirenkové.
- **Všem partnerským organizacím**, jejichž základní seznam najdete na str. 29.
- **Všem našim zaměstnancům a pracovníkům**, bez jejichž obětavé práce by nebyl chod ICOSu možný, zvláštní poděkování patří za rok 2015 našim osobním asistentkám, terénním pracovnícím a pracovnícím v péči o děti v Rodinném centru Krumlík za jejich snahu, odhodlání a laskavý přístup ke klientům, děkujeme Bílkové Zdeně, Čarkové Kláře, Sojkové Lence, Meisetschlägerové Daně, Dvořákové Marii, Horynové Hanně, Kutlákové Věře, Trösterové Pavlíně, Sosnové Elišce, Trojákové Marii, Štikové Petře, Podruhové Petře, Hejnové Vendule, Bohoňkové Veronice, Čadové Haně, Šubrové Jaroslavě, Murgošové Ludmile, Selucké Ivaně. Zvláštní poděkování patří také Jarmile Vernerové za pomoc v Bezplatné právní poradně. Velké poděkování patří také vedoucím jednotlivých služeb ICOS, Tereze Valachové za vedení Bezplatné právní poradny, Květe Valčuhové za vedení Rodinného centra, Majdě Zronkové za vedení Dobrovolnického centra, Petře Dvořákové za Osobní asistenci, Petře Cajthamlové za vedení služby Podpora rodin a dětí v ohrožení, Daniele Jíchové za rozvíjející se fundraiserskou činnost a terénní práci v rodinách, Michaele Klementové a Daniele Scherhauférové za ekonomický dohled nad organizací a Ingrid Jílkové za nedocenitelný spolupodíl na vedení organizace a řízení sociálních služeb.
- Zvláštní poděkování patří také **členům správní a dozorčí rady ICOSu** neuvedeným jinde na této stránce, tj. Vlastimilu Kopečkovi, Štěpánu Bolfovi a Petře Valové.
- Díky také kapele KAROB za bezvadný hudební doprovod naší oslavy 15ti let fungování.

- **Děkujeme také všem poskytovatelům dotací, grantů a nadačních příspěvků** za finanční podporu našich služeb a programů, zejména Ministerstvu práce a sociálních věcí ČR, Ministerstvu školství a mládeže ČR, Ministerstvu vnitra ČR, Ministerstvu průmyslu a obchodu ČR, městu Český Krumlov, Sdružení Růže a městu Trhové Sviny a Nové Hradky, městu Kaplice, obci Větřní, Jihočeskému kraji, Nadaci Agrofert, Nadaci Táta a máma, Nadaci rozvoje občanské společnosti za podporu projektu v rámci EHP fondů, Nadaci Barokní divadlo a Nadaci Charty 77 – konto Bariéry.

Za ICOS Český Krumlov, o.p.s., Tomáš Zunt, ředitel



MINISTERSTVO VNITRA
ČESKÉ REPUBLIKY



MINISTERSTVO
PRŮMYSLU A OBCHODU



Nadace Charty 

K|o|n|t|o|B|a|r|i|é|r|y



NADACE
AGROFERT



evropský
sociální
fond v ČR



EVROPSKÁ UNIE



OPERAČNÍ PROGRAM
LIDSKÉ ZDROJE
A ZAMĚSTNANOST

PODPORUJEME
VAŠI BUDOUCNOST
www.esfcr.cz

fond
pro NNO

NROS
Nadace rozvoje občanské společnosti

nadace
partnerství
LIDÉ A PŘÍRODA

ICELAND
LIECHTENSTEIN
NORWAY
**eea
grants**

VIII. DARUJTE RADOST

POMÁHÁME TAM, KDE JE POTŘEBA. POMOZTE I VY!



DARUJTE RADOST
dětem, seniorům a lidem
v ohrožení. **Děkujeme.**

Chcete pomoci některé z prospěšných aktivit ve vašem okolí? Možností jak přispět je celá řada. Je to jen na vás!

Finančním darem:

- **PLATBY ON-LINE** - díky portálu darujme.cz nás můžete podpořit online platebními možnostmi jednoduše přímo ze stránek <http://icos.krumlov.cz>. Stačí jen kliknout a otevře se zabezpečený platební portál.
- **NA NÁŠ ÚČET PRO VEŘEJNOU SBÍRKU: 3077304399/0800** (speciální účet je spravován Českou spořitelnou a.s.)
- **Uzavřít můžete i běžnou darovací smlouvu** - můžete si samozřejmě vybrat, na jakou konkrétní službu a kolik chcete přispět.
- Přispět na některou z činností můžete i **v hotovosti v pokladně ICOS.**
- Finančním darem můžete také například přispět do pokladniček ICOS, které máme registrované dle zákona o veřejných sbírkách, na některé z našich akcí, v bezplatné právní poradně i na dalších místech...
- Přispět na dobrou věc můžete i **věcným darem (či naopak nákupem) v dobročinném Bazaru v Rodinném centru Krumlík** (Urbinská 184, Český Krumlov). Výtěžek je taktéž určen výhradně na podporu veřejně prospěšných činností.
- **Přispět se dá ale i mnoha jinými způsoby. Máte trochu volného času a jste ochotni jej věnovat druhým?** Naše Dobrovolnické centrum vám pomůže najít takovou činnost, která vám bude vyhovovat. **Nakupujete přes internet?** Nakupujte přes GIVT a podpořte naše služby. Nákup vás nestojí žádné peníze navíc a vy můžete podpořit služby ve svém okolí.

Dar na podporu dětí, seniorů a lidí v ohrožení.

Jednorázově
 Měsíčně
 Ročně

nebo , - Kč

Darujte radost



darujme.cz
BEZPEČNÁ CESTA PRO VAŠE DARY

Daňové zvýhodnění dárců. Dle zákona o dani z příjmu si dárci (zaměstnanci, OSVČ i právnické osoby) mohou odečíst hodnotu daru ze základu daně. Pro tyto účely vám vystavíme potvrzení o daru.* **Za každý (byť i drobný) dar děkujeme jménem našim i jménem našich klientů. Každý dar přispěje ke zkvalitnění potřebných služeb.**

Další informací nejdete na našich stránkách (<http://icos.krumlov.cz/w/darujte-radost-266/>). Pokud máte dotazy, chcete více informací, kontaktujte nás: Mgr. Daniela Jíchová, jichova@latran.cz, tel.: **739 630 333. Vaše dotazy vám rádi zodpovíme.**

**Potvrzení o daru nelze zajistit při přímé platbě na účet pro veřejnou sbírku a příspěvkem do pokladničky pro veřejnou sbírku, kdy se z podstaty jedná o anonymní příspěvky.*

IX. HOSPODAŘENÍ ICOS V ROCE 2015 – FINANČNÍ ZPRÁVA

Vybrané zásadní údaje o hospodaření v roce 2015:

Krátký komentář:

Celkové náklady na zajištění služeb a chodu obecně prospěšné společnosti ICOS Český Krumlov, o.p.s. byly vyšší než v roce předešlém, v roce 2015 to bylo 8,318 milionů Kč (v roce 2014 6,776 milionů). Meziroční rozdíl je dán zejména plánovaným rozvojem služeb (zejména služba Podpora rodin a dětí v ohrožení, ale také Osobní asistence a další obecně prospěšné služby) a také s tím souvisejícím nezbytným posílením pracovního týmu služeb či ekonomického úseku. Náklady na obecně prospěšné služby činily 8,065 milionů Kč (z toho čisté náklady na správu byly 85 tisíc), na doplňkové/výdělečné činnosti pak 253 tisíc Kč.

Většinu výnosů ICOS (v celkové výši 8,030 mil Kč) tvořily, obdobně jako v minulých letech, grantové, dotační a nadační prostředky získané v otevřených soutěžích a výběrových řízeních - ty činily 6,205 mil. Kč (z toho dotace a granty 5,864 milionu), tj. 77% z celkových výnosů ICOS (pozn. tento údaj zahrnuje i získané nadační příspěvky ve výběrových řízeních - 217 tisíc Kč, které jsou však v účetnictví evidovány jako dary, obdobně tak příspěvek Sdružení Růže, obcí na Trhosvinensku, který je účetně součástí tržeb a částku investičního nadačního příspěvku rozpouštěnou v rámci odpisů – 44 tisíc Kč). Obdobně jako v minulých letech pak více než pětinu výnosů (v roce 2015 cca 21%) tvořily příjmy z tržeb (např. úhrady klientů, poradenství, agentura práce,...). Doplňkové činnosti skončily v roce 2015 v zisku 138 tisíc, a přestože výtěžek z nich je určen výhradně na podporu obecně prospěšných služeb, byl celkový hospodářský výsledek organizace pro rok 2015 ztrátový, a to v částce 288 tisíc (tato ztráta je kryta z daňových úspor a ze zisku z minulých let). Ztráta byla zapříčiněna zejména odpisem nedobytných pohledávek v rámci činnosti Osobní asistence (neuhrazené faktury) a záporným hospodářským výsledkem Rodinného a Dobrovolnického centra. Nicméně, jak bylo uvedeno výše, ztráta byla do určité míry zapříčiněna rozvojem služeb v roce 2015 a společnost si mohla tuto ztrátu jednorázově vzhledem k hospodářským výsledkům minulých let dovolit, pro rok 2016 je plánován vyrovnaný rozpočet. Ten pro rok 2016 na zajištění základních služeb a programů činí 7,568 milionů Kč (tj. o něco menší, než byl v roce 2015 s ohledem na ukončení širokého vzdělávacího projektu v roce 2015). Podrobné informace o hospodaření v roce 2015 najdete dále v této finanční části výroční zprávy.

Poznámka k výnosům společnosti: U grantů, dotací a darů se jedná o prostředky v daném roce využité. Společnost ICOS účtuje dle závazné metodiky o těchto prostředcích fondově, případně je časově rozlišuje, což znamená, že přijaté prostředky jsou do výnosů přeúčtovány až v okamžiku jejich použití (čerpání) v daném roce. Prostředky ponechané ve fondu či na účtech časového rozlišení pro použití v dalších letech se proto ve výnosech aktuálního roku neobjeví. Naopak se v tabulce (viz např. tabulka – přijaté granty a dotace) objeví prostředky, získané v předchozích letech, k jejichž čerpání došlo v aktuálním roce.

Přijaté neinvestiční dotace/granty/příspěvky v roce 2015 v tis Kč

Použité zkratky: OA – osobní asistence, BPP – bezplatná právní poradna, RC – rodinné centrum Krumlík, DC – dobrovolnické centrum, VZD – vzdělávací aktivity, PR - Podpora rodin a dětí v ohrožení

Poskytovatel dotace/ grantu/ příspěvku	Zkrácený název projektu	Činnost	Částka v tis. Kč
MPSV/dotace	Poskytování soc. služby Osobní asistence	OA	1741
Město Č. Krumlov/dotace	Zajištění soc. služby "Osobní asistence" dětí s handicapem v Č. Krumlově	OA	150
Město Č. Krumlov/dotace	Os. asistence v Č. Krumlově pro osoby se zdrav. postižením nad 18 let věku a seniory	OA	63
Jihočeský kraj/dotace	Spolufinancování nákladů, které souvisejí s poskytováním základních činností soc. služby osobní asistence	OA	470
ÚP ČR/příspěvek	Příspěvek na vyhrazení společensky účelného pracovního místa	OA	15
MPSV/dotace	Poskytování soc. služby Bezplatná právní poradna	BPP	486
MPO/dotace	Bezplatné spotřebitelské poradenství	BPP	230
Město Č. Krumlov/dotace	Bezplatné právní poradenství pro osoby v krizi v roce 2015	BPP	60
Město Kaplice/dotace	Bezplatné právní poradenství pro občany ORP Kaplice	BPP	48
Jihočeský kraj/dotace	spolufinancování nákladů, které souvisejí s poskytováním základních činností soc. služby odborné sociální poradenství	BPP	119
MPSV/dotace	Rodinné centrum Krumlík	RC	174
Město Č. Krumlov/dotace	Podpora rodinného centra Krumlík v roce 2015	RC	46
Město Č. Krumlov/dotace	Volnočasové aktivity Rodinného centra	RC	22
Jihočeský kraj/dotace	Podpora činnosti Rodinného centra Krumlík	RC	11
ESF-OPLZZ/dotace	Zřízení pracovního místa pro občany s handicapem - Neslyším, přesto pracuji	RC	5
MŠMT/dotace	Podpora činnosti pro neorganizované děti a mládež v regionu Českokrumlovska	RC	29
Jihočeský kraj/dotace	Podpora zájmové činnosti dětí a mládeže prostř. RC a dobrovol. programu Kamarád v životě	RC	11
Jihočeský kraj/dotace	Podpora zájmové činnosti dětí a mládeže prostř. RC a dobrovol. programu Kamarád v životě	DC	9
MŠMT/dotace	Podpora činnosti pro neorganizované děti a mládež v regionu Českokrumlovska	DC	26
MV ČR/dotace	Dobrovolnické centrum Český Krumlov	DC	45
MV ČR/dotace	Kamarád v životě - dobrovolnické centrum Český Krumlov	DC	25
Město Č. Krumlov/dotace	Kamarád v životě – dobrovolnický program	DC	19
Město Č. Krumlov/dotace	Udržení a rozvoj dobrovolnických programů v sociální oblasti	DC	42
Město Č. Krumlov/dotace	Příspěvek na pokračování spolufinancování služby Podpora rodin a dětí v ohrožení pro rok 2015	PR	300
NROS - fond pro nestátní neziskové organizace/grant z fondů EHP	SPOLU - Podpora rodin a dětí v ohrožení v regionu Českokrumlovska	PR	410

Jihočeský kraj/dotace	Realizace služby podpora rodin a dětí v ohrožení v regionu Českokrumlovsko v roce 2015	PR	105
ESF-OPLZZ	I menší organizace se mohou kvalitně vzdělávat	VZD	1203
Celkem přijaté neinvest. dotace/granty v roce 2015 v tis. Kč			5 864

Pozn.: Tato tabulka nezahrnuje dary obcí či nadační příspěvky, které jsou účtovány jako dary (viz níže), stejně tak zde není započítán i příspěvek obcí Trhšovinska na Bezplatnou právní poradnu (ve výši 80.285,-), který je veden v tržbách (jedná se o fakturaci proplácenou Sdružením Růže).

Nadační (neinvestiční) příspěvky a dary:

Poskytovatel nadačního příspěvku/daru	využití daru/ nadačního příspěvku/název projektu	Činnost	Částka v tis. Kč
Nadace Agrofert	Podpora rodin a dětí v ohrožení v regionu Českokrumlovsko	PR	188
Nadace Táta a máma	Podpora rodin a dětí v ohrožení v regionu Českokrumlovsko	PR	10
Nadace barokního divadla	Podpora Rodinného centra Krumlík 2015	RC	19
Obec Větřní	Osobní asistence	OA	5
Obec Větřní - dočerpání daru z roku 2014	Osobní asistence	OA	5
Obec Větřní	Bezplatná právní poradna	BPP	5
Silvermix s.r.o.	Rodinné centrum	RC	10
MUDr. Hana Klosse	Dobrovolnické centrum	DC	8
MUDr. Jiří Klosse	Dobrovolnické centrum	DC	6
MUDr. Pavel Valter	Dobrovolnické centrum	DC	6
MUDr. Jan Vorel	Dobrovolnické centrum	DC	5
Ivan Růžička	Dobrovolnické centrum	DC	4
Ostatní dárci	Rodinné centrum, dobrovolnické centrum	RC,DC	32
Veřejná sbírka - 5% výnosů na krytí nákladů na veřejnou sbírku			1
Celkem přijaté neinvestiční nadační příspěvky a dary v roce 2015 v tis. Kč			304

Investiční nadační příspěvky získané v roce 2015: Nadace Charty 77 – Konto Bariéry: 41.300,-

Poskytovatel nadačního příspěvku/daru	využití daru/ nadačního příspěvku/název projektu	Činnost	Částka v tis. Kč
Nadace Rozvoje občanské společnosti - Pomozte dětem	Účelový nadační příspěvek na nákup automobilu pro službu osobní asistence - poměrná část připadající na rok 2015	OA	33
Charta 77 - konto bariéry	Účelový dar na nákup automobilu pro službu osobní asistence a účelový dar na nákup přisedacího zařízení do automobilu služby osobní asistence - poměrná část připadající na rok 2015	OA	11
Celkem investiční nadační příspěvky - poměrná část připadající na rok 2015 v tis. Kč			44

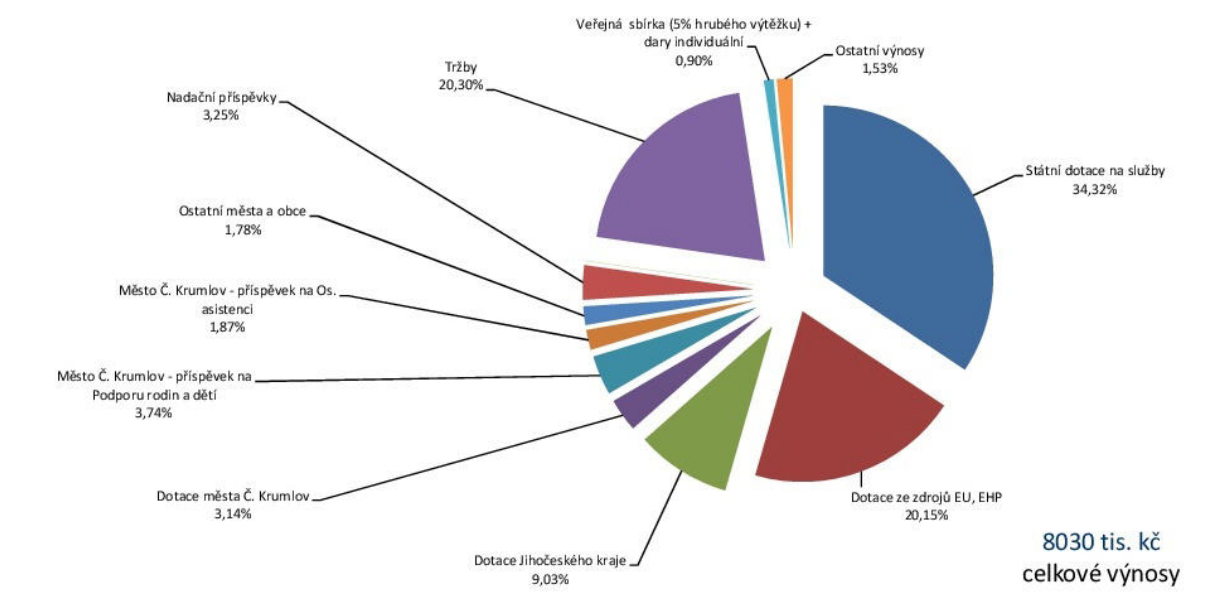

Pozn.: v tomto grafu je ve výnosech (ostatní města a obce) započítán i příspěvek obcí Trhosvinenska na Bezplatnou právní poradnu, který je však účtně veden v tržbách (jedná se o fakturaci proplácenou Sdružením Růže).

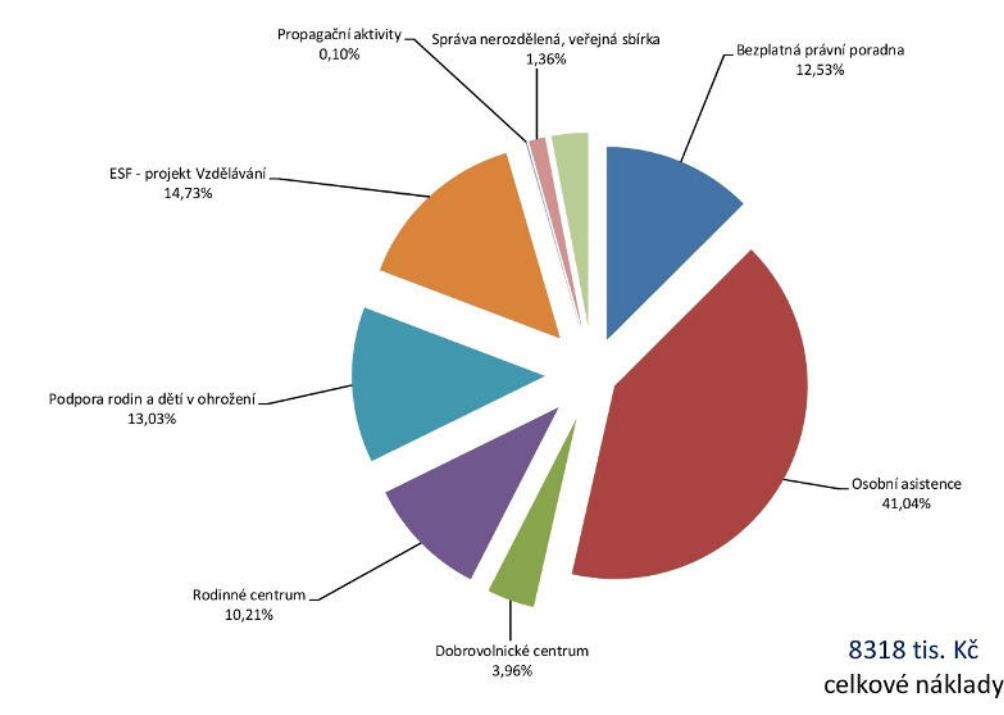

Přehled výnosů a nákladů za jednotlivé činnosti ICOS Český Krumlov, o.p.s.

Druh činnosti	Název činnosti	Náklady v tis. Kč	Výnosy v tis. Kč	Hospodářský výsledek v tis. Kč
obecně prospěšné činnosti	Sociální služba Bezplatná právní poradna – základní činnosti	896	883	-13
	Nadstavbové činnosti služby bezplatná právní poradna (informačně – vzdělávací akce apod.)	146	145	-1
	Osobní asistence pro osoby se zdravotním postižením a seniory – základní činnosti	3341	3246	-94
	Osobní asistence pro osoby se zdravotním postižením a seniory – fakultativní sociální služba	73	53	-21
	Dobrovolnické centrum Český Krumlov	329	278	-51
	Rodinné centrum Krumlík	849	669	-180
	Podpora rodin a dětí v ohrožení	1084	1045	-39
	Vzdělávání poskytovatelů sociálních služeb – I menší organizace se mohou kvalitně vzdělávat	1225	1203	-22
	Propagační aktivity*	8	8	0
	Správa nerozdělená a veřejná sbírka	113	109	-4
	Celkem za obecně prospěšnou činnost	8064	7639	-425
doplňková činnost	Celkem za doplňkovou činnost	254	391	137
	Celkem	8318	8030	-288

*Propagační aktivity zahrnují pouze neprojektové činnosti.

Veřejná sbírka:

V roce 2013 byla u Krajského úřadu registrována veřejná sbírka za účelem získání finančních prostředků na hlavní činnosti (obecně prospěšné činnosti) organizace, tj. službu osobní asistence, bezplatné právní poradenství, rodinné centrum a dobrovolnická služba.

Vyúčtování veřejné sbírky za rok 2015: Čistý výtěžek: 13.284,17 Kč.

Celkový čistý výtěžek veřejné sbírky činí za 2014 a 2015 19.600,05 a evidujeme jej na účtu 911, dosud nebyl použit.

Náklady na vlastní správu v tis. Kč: 84,5 tis. Kč

Náklady na správu jsou dle výnosového kritéria rozděleny mezi jednotlivé činnosti organizace, kromě nákladů a výnosů mimořádných (škoda způsobená zaměstnancem a předpis náhrady této škody - toto se prokazatelně netýká žádné z činností). Celková výše nákladů na správu (korigovaná o uznanou škodu zaměstnancem): **84,5 tis. Kč.**

Stav majetku a závazků o.p.s. k rozvahovému dni:

Stav majetku a závazků o.p.s. k rozvahovému dni a jeho struktura v tis. Kč		
položka	stav k 1. dni účetního období	stav k poslednímu dni účetního období
Dlouhodobý hmotný majetek celkem vč. opravek	314	283
Zboží na skladě a v prodejnách	12	14
Pohledávky za odběrateli	249	139
Poskytnuté provozní zálohy	162	165
Ostatní pohledávky	7	0
Pohledávky za zaměstnanci	3	109
Pohledávky za institucemi so. Zabezpečení a veřejného zdravotního pojištění	0	1
Ostatní přímé daně	12	12
Ostatní daně a poplatky	4	3
Nároky na dotace	0	0
Dohadné účty aktivní	124	5
Pokladna	87	100
Ceniny	0	0
Bankovní účty	346	687
Náklady příštích období	7	37
Příjmy příštích období	41	0
Aktiva celkem	1368	1555
Vlastní jmění	188	185
Fondy	11	276
Výsledek hospodaření celkem	905	617
Dodavatelé	83	106
Přijaté zálohy	1	0
Ostatní závazky	0	0
Zaměstnanci	-2	-2
Ostatní závazky vůči zaměstnancům	6	4
Závazky k soc. zabezpečení a zdravotnímu. pojištění	0	0
Ostatní přímé daně	0	0
Závazky ke státnímu rozpočtu	12	1
Závazky k orgánům územ. samospráv	5	0
Jiné závazky	10	170
Dohadné účty pasivní	102	96
Výnosy příštích období	47	102
Pasiva celkem	1368	1555

Pozn.: Stav drobného dlouhodobého majetku neobsaženého v rozvaze je: 262 tis. Kč v ceně zohledňující opotřebení majetku.

Způsob vypořádání výsledku hospodaření v tis. Kč: - 288 tis. Kč (hospodářský výsledek z roku 2015 převeden na účet nerozdělený zisk, neuhrazená ztráta minulých let – ztráta bude pokryta z nerozdělených zisků z minulých let).

Výkaz zisku a ztráty
podle Přílohy č. 2
vynášky č. 504/2002 Sb.

VÝKAZ ZISKU A ZTRÁTY

k 31.12.2015
(v celých tisících Kč)

Název a sídlo účetní jednotky

ICOS Český Krumlov, o.p.s.
5. května 251, Plošnice
Český Krumlov 1
381 01

Účetní jednotka doručí:
1 x příslušnému finančnímu
orgánu

ICO
70815089

Označení	Název ukazatele	Číslo řádku	Činnosti		
			Hlavní	Hospodářská	Celkem
			5	6	7
A.	Náklady	1			
I.	Spořebaované nákupy celkem	Součet I.1. až I.4.	2	36	552
1.	Spořeba materiálu	(501)	3	11	426
2.	Spořeba energie	(502)	4		26
3.	Spořeba ostatních neskladovatelných dodávek	(503)	5	2	77
4.	Prodané zboží	(504)	6	23	23
II.	Služby celkem	Součet II.5. až II.8.	7	38	1 840
5.	Opavy a udržovací	(511)	8	1	26
6.	Ceslovné	(512)	9		103
7.	Náklady na reprezentaci	(513)	10		1
8.	Ostatní služby	(518)	11	37	1 710
III.	Osobní náklady celkem	Součet III.9. až III.13.	12	167	5 558
9.	Mzdové náklady	(521)	13	140	4 266
10.	Zákonné sociální pojistění	(524)	14	26	1 272
11.	Ostatní sociální pojistění	(525)	15		15
12.	Zákonné sociální náklady	(527)	16	1	5
13.	Ostatní sociální náklady	(528)	17		
IV.	Daně a poplatky celkem	Součet IV.14. až IV.16.	18	2	12
14.	Daň silniční	(531)	19		7
15.	Daň z nemovitosti	(532)	20		
16.	Ostatní daně a poplatky	(538)	21	2	5
V.	Ostatní náklady celkem	Součet V.17. až V.24.	22	10	272
17.	Smírní pokuty a úroky z prodání	(541)	23		
18.	Ostatní pokuty a penále	(542)	24	8	8
19.	Ódpis nedobytné pohledávky	(543)	25		60
20.	Úroky	(544)	26		
21.	Kurzové ztráty	(545)	27		
22.	Dary	(548)	28		
23.	Manka a škody	(548)	29		106
24.	Jiné ostatní náklady	(549)	30	2	98
VI.	Ódpisy, prodání majetků, tvorba rezerv a opravných položek celkem	Součet VI.25. až VI.30.	31		74
25.	Ódpis dlouhodobého nehmotného a hmotného majetku	(551)	32		74
26.	Zůstatková cena prodaného dlouhodobého nehmot. a hmot. majetku	(552)	33		
27.	Prodané cenné papíry a podíly	(553)	34		
28.	Prodaný materiál	(554)	35		
29.	Tvorba rezerv	(558)	36		



Označení	Název ukazatele	Číslo řádku	Činnosti		
			Hlavní	Hospodářská	Celkem
			5	6	7
30.	Tvorba opravných položek (559)	37			
VII.	Poskytnuté příspěvky celkem Součet VII.31. až VII.32.	38	10		10
31.	Poskytnuté příspěvky zúčtované mezi organ. složkami (581)	39			
32.	Poskytnuté členské příspěvky (582)	40	10		10
VIII.	Daň z příjmů celkem Hodnota VIII.33.	41			
33.	Dodatečné odvody daně z příjmů (595)	42			
	Náklady celkem Součet I. až VIII.	43	8 065	253	8 318



23.6.2016

[Handwritten signature]

Označení	Název ukazatele	Číslo řádku	Činnosti		
			Hlavní	Hospodářská	CELKEM
			5	6	7
B.	Výnosy	41			
I.	Tržby za vlastní výroby a zboží uskem	Součet I.1. až I.3.	1 330	360	1 710
1.	Tržby za vlastní výrobky	(601)	2		2
2.	Tržby z prodaje služeb	(602)	1 328	351	1 679
3.	Tržby za prodané zboží	(604)		29	29
II.	Změna stavu vnítranorganizačních zásob celkem	Součet I.4. až II.7.			
4.	Změna stavu zásob neokročené výroby	(511)			
5.	Změna stavu zásob polotovár	(512)			
6.	Změna stavu zásob výrobků	(513)			
7.	Změna stavu zvířat	(514)			
III.	Aktivace celkem	Součet III.8. až III.11.			
8.	Aktivace materiálů a zboží	(521)			
9.	Aktivace vnítranorganizačních služeb	(522)			
10.	Aktivace dlouhodobého nehmotného majetku	(523)			
11.	Aktivace dlouhodobého hmotného majetku	(524)			
IV.	Ostatní výnosy celkem	Součet IV.12. až IV.18.	151	1	152
12.	Smluvní pokuty a úrky z prodání	(641)			
13.	Ostatní pokuty z penále	(642)			
14.	Přísby za odepisné pohledávky	(643)			
15.	Úrky	(644)	1		1
16.	Kurzové zisky	(645)			
17.	Zúčtování funeů	(646)	44		44
18.	Jiné ostatní výnosy	(648)	106	1	107
V.	Tržby z prodaje majetku, zúčtování rezerv a opravných položek celkem	Součet V.19. až V.25.			
19.	Tržby z prodaje dlouhodobého nehmot. a hmot. majetku	(651)			
20.	Tržby z prodaje cenných papírů a podílů	(653)			
21.	Tržby z prodaje materiálů	(651)			
22.	Výnosy z krátkodobého finančního majetku	(656)			
23.	Zúčtování rezerv	(658)			
24.	Výnosy z dlouhodobého finančního majetku	(657)			
25.	Zúčtování opravných položek	(658)			
VI.	Přijaté příspěvky celkem	Součet VI.26. až VI.28.	294	10	304
26.	Přijaté příspěvky zúčtované mezi organizačními složkami	(681)			
27.	Přijaté příspěvky (dar)	(682)	294	10	304
28.	Přijaté členské příspěvky	(684)			
VII.	Provozní dotace celkem	Hodnota VII.29.	5 864		5 864
29.	Provozní dotace	(851)	5 864		5 864
	Výnosy celkem	Součet I. až VII.	7 639	391	8 030



23.6.2016

[Handwritten signature]

Označení	Název ukazatele	Číslo řádku	Činnosti			
			Hlavní	Hospodářská	Celkem	
			5	6	7	
C.	Výsledek hospodaření před zdaněním	Výnosy - Náklady	82	-426	138	-288
34.	Daň z příjmů	(591)	83			
D.	Výsledek hospodaření po zdanění	C. - 34.	84	-426	138	-288



[Handwritten signature]
23.6.2016

Sestaveno dne: 08.06.2016		 Podpisem pověřený člen předsednictva orgánu účetní jednotky nebo člen orgánu účetní jednotky 5. května 261, Píseňec, 361 01 Český Krumlov tel.: 380 712 202, e-mail: icos@krumlov.cz www.icos.krumlov.cz IČ: 70815089, č. účtu: 572732389/0600	
Právní forma účetní jednotky <i>o.p.s.</i>	Předmět podnikání <i>AMBULANČNÍ NEBO TERÉNNÍ SOCIÁLNÍ SLUŽBY</i>	Pozn.: <i>P.21</i>	

Rozvaha podle Přílohy č. 1
vyhlášené č. 504/2002 Sb.

Rozvaha v plném rozsahu

k 31.12.2015
(v celých tisících Kč)

IČO
70815009

Název, sídlo a právní forma
účetní jednotky
ICOS Český Krumlov, o.p.s.
5. května 251, Plesšovic
Český Krumlov 1
381 01

Účetní jednotka doručí:
1 x příslušnému fin. orgánu

Označení	AKTIVA	číslo řádku	stav k prvnímu dni účetního období	stav k poslednímu dni účetního období
a	b	c	1	2
A	Dlouhodobý majetek celkem	Součet ř. až IV.	314	203
I.	Dlouhodobý nehmotný majetek celkem	Součet ř. 1. až 7.		
1.	Nezměnitelné výsledky výzkumu a vývoje	(012)		
2.	Software	(013)		
3.	Oceňovaná práva	(014)		
4.	Dobry dlouhodobý nehmotný majetek	(019)		
5.	Ostatní dlouhodobý nehmotný majetek	(019)		
6.	Nesokorčený dlouhodobý nehmotný majetek	(041)		
7.	Poskytnuté zálohy na dlouhodobý nehmotný majetek	(061)		
II.	Dlouhodobý hmotný majetek celkem	Součet ř. 1. až 10.	363	405
1.	Pozemky	(021)		
2.	Umělecká díla, předměty a sbírky	(022)		
3.	Stavby	(021)		
4.	Samostatné hmotné movité věci a soubory hmotných movitých věcí	(022)	363	405
5.	Pěstební práce trvalých porostů	(025)		
6.	Základní stádo a tažné zvířata	(026)		
7.	Dobry dlouhodobý hmotný majetek	(026)		
8.	Ostatní dlouhodobý hmotný majetek	(026)		
9.	Nasokorčený dlouhodobý hmotný majetek	(042)		
10.	Poskytnuté zálohy na dlouhodobý hmotný majetek	(062)		
III.	Dlouhodobý finanční majetek celkem	Součet ř. 1. až 7.		
1.	Podíly v ovládaných a řízených osobách	(061)		
2.	Podíly v osobách pod podnikatelským vlivem	(062)		
3.	Dluhové cenné papíry držané do splatnosti	(063)		
4.	Zápůjčky organizačním složkám	(066)		
5.	Ostatní dlouhodobé zápůjčky	(067)		
6.	Ostatní dlouhodobý finanční majetek	(069)		
7.	Podrovnány dlouhodobý finanční majetek	(043)		
IV.	Oprávy k dlouhodobému majetku celkem	Součet ř. 1. až IV.11.	-49	-122
1.	Oprávy k nematným výsledkům výzkumu a vývoje	(072)		
2.	Oprávy k softwaru	(073)		
3.	Oprávy k ocenitelným právům	(074)		
4.	Oprávy k dlouhodobému dlouhodobému nehmotnému majetku	(078)		
5.	Oprávy k ostatnímu dlouhodobému nehmotnému majetku	(079)		
6.	Oprávy ke stavbám	(081)		
7.	Oprávy k samostatným hmotným movitým věcem a souborům hmotných movitých věcí	(082)	-49	-122
8.	Oprávy k pěstebním pracím trvalých porostů	(085)		
9.	Oprávy k základnímu stádu a tažným zvířatům	(086)		
10.	Oprávy k dlouhodobému dlouhodobému hmotnému majetku	(088)		
11.	Oprávy k ostatnímu dlouhodobému hmotnému majetku	(089)		

Ing. RADOVÁ KRUMLOV
K A
CR
Auditor
23.6.2016

Označení	AKTIVA	číslo řádku	Stav k prvnímu dni účetního období	Stav k posled. dni účetního období	
a	b	c	1	2	
B.	Krátkodobý majetek celkem	Součet B.I. až B.IV.	41	1 054	1 272
I.	Zásoby celkem	Součet I.1 až I.9.	51	12	14
	1. Materiál na skladě	(112)	42		
	2. Materiál na cestě	(119)	43		
	3. Nedokončená výroba	(121)	44		
	4. Polotovary vlastní výroby	(122)	45		
	5. Výrobky	(123)	46		
	6. Zvlášta	(124)	47		
	7. Zboží na skladě a v prodejnách	(132)	48	12	14
	8. Zboží na cestě	(139)	49		
	9. Poskytnuté zálohy na zásoby	(314)	50		
II.	Pohledávky celkem	Součet II.1 až II.19.	71	561	434
	1. Odběratelé	(311)	52	249	139
	2. Směnky k inkasu	(312)	53		
	3. Pohledávky za eskontované cenné papíry	(313)	54		
	4. Poskytnuté provozní zálohy	(314)	55	162	165
	5. Ostatní pohledávky	(315)	56	7	
	6. Pohledávky za zaměstnanci	(335)	57	3	109
	7. Pohl. za institucemi soc. zabezpečení a veřejného zdrav. pojištění	(336)	58		1
	8. Daň z příjmů	(341)	59		
	9. Ostatní přímé daně	(342)	60	12	12
	10. Daň z přidané hodnoty	(343)	61		
	11. Ostatní daně a poplatky	(345)	62	4	3
	12. Nároky na dotace a ostatní zúčtování se státním rozpočtem	(346)	63		
	13. Nároky na dotace a ost. zúčt. s rozp. orgánů územ. samospr. celků	(348)	64		
	14. Pohledávky za společníky sdruženými ve společnostech	(358)	65		
	15. Pohledávky z pevných termínových operací a opcí	(373)	66		
	16. Pohledávky z vydaných dluhopisů	(375)	67		
	17. Jiné pohledávky	(378)	68		
	18. Dohadné účty aktivní	(388)	69	124	5
	19. Opravná položka k pohledávkám	(391)	70		
III.	Krátkodobý finanční majetek celkem	Součet III.1. až III.8.	80	433	787
	1. Pokladna	(211)	72	87	100
	2. Ceniny	(213)	73		
	3. Účty v bankách	(221)	74	346	687
	4. Majetkové cenné papíry k obchodování	(251)	75		
	5. Dluhové cenné papíry k obchodování	(253)	76		
	6. Ostatní cenné papíry	(258)	77		
	7. Pořizovaný krátkodobý finanční majetek	(259)	78		
	8. Peníze na cestě	(261)	79		
IV.	Jiná aktiva celkem	Součet IV.1. až IV.3.	84	48	37
	1. Náklady příštích období	(381)	81	7	37
	2. Příjmy příštích období	(385)	82	41	
	3. Kurzové rozdíly aktivní	(386)	83		
	Aktiva celkem	Součet A. až B.	85	1 368	1 555



Označení	PASIVA	číslo řádku	Stav k prvnímu dni účetního období	Stav k posled. dni účetního období
a	b	c	3	4
A.	Vlastní zdroje celkem	Součet A.I. až A.II.	1 104	1 078
I.	Jmenný celkem	Součet I.1. až I.3.	199	461
1.	Vlastní jmění	(901)	188	185
2.	Fondy	(911)	11	276
3.	Oceňovací rozdíly z přecenění finančního majetku a závazků	(921)		
II.	Výsledek hospodaření celkem	Součet II.1 až II.3	905	617
1.	Účet výsledku hospodaření	(963)	x	-208
2.	Výsledek hospodaření ve schvalovacím řízení	(931)	26	x
3.	Nerozdělený zisk, neuhrazená ztráta minulých let	(932)	879	905
B.	Cizí zdroje celkem	Součet B.I. až B.IV.	264	477
I.	Rezervy celkem	Hodnota I.1.		
1.	Rezervy	(941)		
II.	Dlouhodobé závazky celkem	Součet II.1 až II.7		
1.	Dlouhodobé bankovní úvěry	(951)		
2.	Vydané dluhopisy	(953)		
3.	Závazky z pronájmu	(954)		
4.	Přijaté dlouhodobé zálohy	(955)		
5.	Dlouhodobé směnky k úhradě	(958)		
6.	Dohadné účty pasivní	(389)		
7.	Ostatní dlouhodobé závazky	(959)		
III.	Krátkodobé závazky celkem	Součet III.1. až III.23.	217	375
1.	Dodavatelé	(321)	83	106
2.	Směnky k úhradě	(322)		
3.	Přijaté zálohy	(324)	1	
4.	Ostatní závazky	(325)		
5.	Zaměstnanci	(331)	-2	-2
6.	Ostatní závazky vůči zaměstnancům	(333)	6	4
7.	Závazky k institucím soc. zabezpečení a veřejného zdrav. pojištění	(336)		
8.	Daň z příjmů	(341)		
9.	Ostatní přímé daně	(342)		
10.	Daň z přidané hodnoty	(343)		
11.	Ostatní daně a poplatky	(345)		
12.	Závazky ve vztahu k státnímu rozpočtu	(346)	12	1
13.	Závazky ve vztahu k rozpočtu orgánů územ. samoopr. celků	(348)	5	
14.	Závazky z upsaných nesplacených cenných papírů a podílů	(367)		
15.	Závazky ke společníkům sdruženým ve společnosti	(368)		
16.	Závazky z pevných termínových operací a opcí	(373)		
17.	Jiné závazky	(379)	10	170
18.	Krátkodobé bankovní úvěry	(231)		
19.	Eskontní úvěry	(232)		
20.	Vydané krátkodobé dluhopisy	(241)		
21.	Vlastní dluhopisy	(255)		
22.	Dohadné účty pasivní	(389)	102	96
23.	Ostatní krátkodobé finanční výpomoci	(249)		



Označení	PASIVA		číslo řádku	Stav k prvnímu dni účetního období	Stav k posled. dni účetního období
a	b		c	3	4
IV.	Jiná pasiva celkem	Součet IV. až IV.3.	133	47	102
1.	Výdaje příštích období	(383)	130		
2.	Výnosy příštích období	(384)	131	47	102
3.	Kurzové rozdíly pasivní	(387)	132		
	Pasiva celkem	Součet A. až B.	134	1 368	1 555



Mu 23.6.2016

Sestaveno dne: 08.06.2016		 Ing. RADOVAN RŮŽICKA, o.p.s. 5. května 251, Plešivec, 381 01 Český Krumlov tel.: 380 712 202, e-mail: icos@krumlov.cz www.icos.krumlov.cz IČ: 70815089, z. účtu: 57273238940800	
Právní forma účetní jednotky <i>o.p.s.</i>	Předmět podnikání <i>AMBULANTNÍ NEBO TERENNÍ SOCIÁLNÍ SLUŽBY</i>	Pozn.:	

Příloha k účetní závěrce za účetní období 2015

Základní údaje o společnosti:

1. Název obecně prospěšné společnosti: ICOS Český Krumlov, o.p.s.
2. Sídlo obecně prospěšné společnosti k 31.12.2015: Náměstí Svornosti 2, 381 01 Český Krumlov
3. Sídlo obecně prospěšné společnosti od 1.1.2016: S. května 251, Plešivec, 381 01 Český Krumlov
4. Právní forma: obecně prospěšná společnost
5. Zakladatel: Tomáš Zunt, datum narození 12.6.1974, bytem Horní 158, 381 01 Český Krumlov, r.č.: 740612/1360
Mgr. Ingrid Jilková, datum narození: 15.12.1980, bytem Přídolí 138, 381 01 Přídolí, r.č.: 806215/1361
Ing. Michaela Faltová, datum narození: 10.7.1979, bytem Fr. Škroupa 1521/7, 370 06 Č. Budějovice, r.č.: 795210/1245
6. Společnost vyvíjí činnost na území České republiky.
7. Identifikační číslo společnosti je: 70815089
8. Registrace: Krajský soud v Českých Budějovicích, Oddíl O, vložka 339, ze dne 30. 12. 2013
(nahrazuje dřívější registraci o.s. na MV ČR: VS/1-1/43308/00-R - do konce roku 2013 fungoval ICOS jako občanské sdružení)
9. Datum založení: 28. 3. 2000 (o.s.), 30. 12. 2013 (o.p.s.)

Orgány obecně prospěšné společnosti jsou:

1. Správní rada
2. Dozorčí rada
3. Ředitel

Členové správní rady společnosti:

1. Mgr. Ingrid Jilková, r.č. 806215/1361
Trvalý pobyt: Přídolí 138, 381 01 Přídolí
2. Mgr. Vlastimil Kopeček, r.č. 600512/0044
Trvalý pobyt: V. Volfa 20, 370 05 České Budějovice
3. Štěpán Bolf, r.č. 740913/0289
Trvalý pobyt: Černokostecká 1493/35, PSČ 100 00 Praha 10

Členové dozorčí rady společnosti:

1. Ing. Daniela Scherhaufarová, r.č. 725511/2865
Trvalý pobyt: Taviřna 111, 381 01 Český Krumlov
Den vzniku funkce: 24.6.2015
2. JUDr. Pavel Marfán, r.č. – 721127/3960
Trvalý pobyt: Sídliště Vyšný 257, 381 01 Český Krumlov
3. Mgr. Petra Valová, r.č. 6955511/1350
Trvalý pobyt: Náměstí 68, 373 81 Kamenný Újezd
4. Ing. Michaela Klementová r.č. 795210/1245
Trvalý pobyt: Chlumec 14, 382 32 Chlumec
Den zániku funkce – 24.6.2015
Den odstoupení z funkce – 30.4.2015

Statutárním orgánem – ředitelem:

Tomáš Zunt
Rodné číslo: 740612/1360
Trvalý pobyt: Horní 158, 381 01 Český Krumlov

Hlavní předmět činnosti a služeb společnosti:

Hlavním předmětem činnosti společnosti je poskytování a podpora rozvoje sociálních služeb a na ně navazujících volnočasových, vzdělávacích, dobrovolnických, poradenských a informačně-vzdělávacích služeb, programů a aktivit, jejichž cílem je usnadnit či umožnit důstojný a plnohodnotný život zejména ohroženým dětem a mladistvým, rodinám s dětmi, seniorům, lidem se zdravotním postižením a lidem v tíživé životní situaci, a to především na území regionu jižních Čech, s důrazem na českokrumlovský region.

Jedná se především o tyto obecně prospěšné služby:

- a) Poskytování a rozvoj sociálních služeb dle zákona o sociálních službách, zejména pro osoby se zdravotním postižením, seniory, osoby v nepříznivé sociální situaci, ohrožené sociálním vyloučením, rodiny s dětmi v tíživé sociální situaci (např. osobní asistence pro osoby, které mají sníženou soběstačnost z důvodu věku, chronického onemocnění nebo zdravotního postižení, jejichž situace vyžaduje pomoc jiné fyzické osoby, odborné sociální poradenství pro osoby v nepříznivé sociální situaci).
- b) Podpora a zajišťování dobrovolnických programů zaměřených zejména na podporu seniorů, ohrožených dětí, rodin s malými dětmi ad. cílové skupiny s cílem zapojit obyvatele (dobrovolníky) do řešení problémů komunity a zkvalitňování služeb a programů v sociálních a na ně navazujících službách a programech.



- c) **Služby a programy pro podporu rodin s dětmi vč. ohrožených rodin s dětmi** - soubor poradenských, vzdělávacích, volnočasových ad. aktivit a služeb včetně služby hlídání dětí v prostorách společnosti, zacílených na podporu a rozvoj systému rodiny, sladování profesního a rodinného života, předcházení a minimalizaci negativních dopadů rizikových jevů.
- d) **Preventivní programy – specializované výchovné, vzdělávací, preventivní programy** (např. probační, intervenční, terapeutické programy, programy sociálního výcviku, rozvíjení sociálních dovedností ad.) zejména pro nezletilé a mladistvé s rizikovým chováním a jejich rodiny s cílem předcházet či minimalizovat rizikové jednání a jeho dopad na komunitu.
- e) **Pořádání vzdělávacích a výchovně-vzdělávacích akcí a aktivit pro poskytovatele sociálních služeb, ohrožené děti a mladistvé, rodiny s malými dětmi, seniory, osoby se zdravotním postižením, lidi v tíživé životní situaci, obce i širší veřejnost** s cílem zvyšování kvality poskytovaných služeb, zvyšování právního povědomí a informovanosti o sociálních a návazných službách.
- f) **Propagační aktivity s cílem zvyšování informovanosti o činnosti neziskových organizací s důrazem na sociální oblast a region působnosti** (tvorba propagačních, informačních materiálů - brožur, letáků ad., a informačního servisu pro odbornou i laickou veřejnost),
- g) **Poradenské, konzultační a asistenční aktivity** v oblastech komunitního, strategického rozvoje regionu, rozvoje občanského sektoru a zvyšování právního povědomí občanů, zejména pro osoby se zdravotním postižením, seniory, osoby v nepříznivé sociální situaci, ohrožené sociálním vyloučením, rodiny s dětmi v tíživé sociální situaci, a pro neziskové organizace.

Doplňkové činnosti:

- a) **Výroba, obchod a služby** neuvedené v přílohách 1 až 3 živnostenského zákona
- b) **Péče o dítě do tří let věku v denním režimu**
- c) **Zprostředkování zaměstnání**
 - Zprostředkování práce pro osoby znevýhodněné na trhu práce – především pro osoby se zdravotním postižením, mladistvé, osoby dlouhodobě nezaměstnané, ad., včetně pracovní asistence těmto zaměstnancům - Agentura práce.
 - **Poradenská a konzultační činnost** v oblasti projektového plánování a přípravy a řízení projektů, v oblasti finanční a účetní (např. řízení rozpočtů projektů, fundraising, účetnictví), v oblasti strategického a komunitního plánování pro ostatní právnické osoby, které nejsou vymezeny hlavní činností
 - **Hlídání dětí v domácnostech** – pravidelné, příležitostné, akutní, večerní a další.
 - **Nákup a prodej vykoupeného a darem získaného dětského zboží** za účelem jeho prodeje přímému spotřebiteli – jedná se o doplňkovou činnost určenou především rodinám s dětmi

Účetní období: kalendářní rok

Rozvahový den: 31. 12. 2015

Okamžik sestavení účetní závěrky: 8.6.2016

Informace o použitých účetních metodách, obecných účetních zásadách:

Účetní jednotka vede účetnictví dle Zákona č. 593/1991 o účetnictví, ve znění pozdějších předpisů a dále dle prováděcí Vyhlášky 504/2002, ve znění pozdějších předpisů.

Způsob zpracování účetních záznamů: Účetní doklady jsou archivovány v písemné podobě v sídle společnosti dle Skartačního a archivačního řádu organizace.

Společnost zpracovává své účetní záznamy pomocí výpočetní techniky s využitím programového vybavení firmy STORMWARE.

Základní zásady vedení účetnictví:

Výnosy a náklady jsou účtovány dle jednotlivých činností (pro potřeby stanovení základu DPPO). Dále pak dle zdrojů odděleně systémem středisek (pro potřeby vyúčtování jednotlivých dotací a grantů). Náklady a výnosy jsou časově rozlišovány.

Fondy a vlastní jmění

V souladu s účetními předpisy je ve fondech účtováno o veřejných sbírkách, které byly vyhlášeny dle zákona č. 117/2001 Sb., dále o nevyužitých darech a příp. dotace připadající na partnery v rámci partnerských projektů.

Na účtech vlastního jmění společnost účtuje o majetku pořízeném, z prostředků grantů, nadačních příspěvků, o darovaném majetku.

Zásoby

Zboží na skladě a v prodejních tvořích zejména zboží prodávané v rámci charitativního bazaru RC, drobné občerstvení k prodeji v rámci činnosti volné herny a materiál pro výrobu výrobků k prodeji v rámci veřejné sbírky.

Dlouhodobý hmotný, nehmotný a finanční majetek:

Dlouhodobý hmotný a nehmotný majetek je majetek s dobou použitelnosti delší než jeden rok od výše ocenění:

Dlouhodobý hmotný majetek 40.000,-
Dlouhodobý nehmotný majetek 60.000,-

Způsob ocenění:

Účetní jednotka používá k ocenění majetku pořizovací cenu.

Pořizovací cena je stanovena včetně vedlejších pořizovacích nákladů (např. náklady na přepravu, instalaci, dopravu, poplatky za vjezd do města, základní SW)

Dlouhodobý finanční majetek je majetek s dobou splatnosti delší než jeden rok bez ohledu na ocenění



Způsob odepisování DHM a DNHM:

Odepisování DHM, DNHM je upraveno odpisovým plánem. Organizace uplatňuje rovnoměrný způsob odepisování.

Stav dlouhodobého hmotného majetku a použité metody při stanovení účetních odpisů:

Účetní jednotka eviduje k 31. 12. 2015 dlouhodobý hmotný majetek definovaný dle zákona k odepisování:

Osobní automobil

- pořizovací cena	363.000,- Kč
- datum pořízení	12. 5. 2014
- doba odepisování	5 let
- výše odpisů za 2014	48.416,- Kč
- pořízení technického zhodnocení	41.400,- Kč
- datum pořízení	4. 12. 2015
- výše odpisů za 2015	73.633,- Kč
- zůstatková cena k 31. 12. 2014	282.351,- Kč

Drobný dlouhodobý hmotný a nehmotný majetek:

Drobný hmotný majetek v ocenění nad 3.000,- do 40.000,- se odepisuje jednorázově vždy jako provozní náklad a účtuje se na vrub účtu 501.

Drobný nehmotný majetek v ocenění nad 7.000,- do 60.000,- se odepisuje jednorázově vždy jako provozní náklad a účtuje se na vrub účtu 518.

Drobný hmotný majetek nad 3.000,- a drobný nehmotný majetek nad 7.000,- je evidován a inventarizován.

Stav drobného dlouhodobého majetku v evidenci:

v ceně zohledňující opotřebení majetku -	262.418,56
v ceně zohledňující opotřebení majetku -	80.600,-

Stanovení reálné hodnoty u DDHM - první rok 100%PC, druhý rok 66,67% pořizovací ceny a třetí rok 33,33% pořizovací ceny. Další roky je již reálná cena 0,-.

Uplatněné odchylky od účetních metod podle §7, odst. 5 a odst. 2 zákona: Od účetních metod jsme se neodchyliili.

Způsob stanovení opravných položek a opravěk k majetku s uvedením zdroje pro stanovení opravných položek a opravěk: Opravné položky jsme nestanovili.

Způsob stanovení reálné hodnoty příslušného majetku a závazků: NENASTALO

Způsob tvorby a výše vytvořených opravných položek a rezerv za uzavírané účetní období: NENASTALO

Soupis významných událostí, které se stanou v období mezi rozvahovým dnem a okamžikem sestavení účetní závěrky podle § 19 odst. 5 zákona: NENASTALO

Způsob oceňování použitý pro položky aktiv a závazků včetně toho, jak byly stanoveny úpravy hodnoty, ať již přechodné nebo trvalé:

- pohledávky a závazky jsou oceňovány ve jmenovité hodnotě
- nakupovaný majetek je oceňován v pořizovacích cenách
- nakupované zásoby jsou oceňovány pořizovací cenou, která obsahuje cenu pořízení zásob a náklady související s jejich pořízením.
- případné vlastní výrobky jsou oceňovány vlastními náklady (tj. přímé náklady bez režie).
- Věcné dary jsou oceňovány kvalifikovaným odhadem vycházejícím z tržní ceny v době přijetí daru

Použitý oceňovací model a technika při ocenění reálnou hodnotou: NENASTALO

Způsob uplatnění při přepočtu údajů v cizích měnách na českou měnu:

Společnost nepoužívá v účetnictví cizí měnu.

Výše a povaha jednotlivých položek výnosů a nákladů, které jsou mimořádné svým objemem nebo původem: Vznik škody způsobené zaměstnancem Žahourová ve výši 106.073 Kč (76220,- a 29.853,-), která jí byla připsána k náhradě.

Název, sídlo a právní forma každé účetní jednotky, v níž je účetní jednotka společníkem s neomezeným ručením: NENASTALO

Celková odměna přijatá auditorem za povinný audit roční účetní závěrky a celková odměna přijatá auditorem za jiné ověřovací služby, za daňové poradenství a jiné neauditorské služby – 30.250 Kč za povinný audit roční účetní závěrky 2014.

Názvy jiných účetních jednotek, v nichž účetní jednotka sama nebo prostřednictvím třetí osoby jednájí jejím jménem a na její účet drží podíl: NENASTALO

Přehled splatných závazků pojistného na sociálním zabezpečení a příspěvku na státní politiku zaměstnanosti, přehled splatných závazků veřejného zdravotního pojištění a evidované daňové nedoplatky u místně příslušných

finančních a celních orgánů s uvedením částek, datem vzniku a splatnosti:

Nejsou žádné závazky evidovány.

Počet a jmenovitá hodnota akcií nebo podílů: 0,-



Počet a jmenovitá hodnota majetkových cenných papírů v tuzemsku a v zahraničí v členění: 0,-

Částky dlužné, které vznikly v daném účetním období a u kterých zbytková doba splatnosti k rozvahovému dni přesahuje pět let, jakož i o výši všech dluhů účetních jednotek, krytých plnohodnotnou zárukou, danou touto účetní jednotkou, s uvedením povahy a formy záruky; tyto informace se uvádějí odděleně pro položku každého věřitele podle struktury rozvahy: NENASTALO

Celková výše finančních nebo jiných závazků, které nejsou obsaženy v rozvaze:

SMLOUVA O FINANČNÍM LEASINGU č.: 1502114981

Pronajímatel: UniCredit leasing CZ a.s., Želeťavská 1525/1, 140 10 Praha 4 Michle, IČ: 15886492

Nájemce: ICOS Český Krumlov o.p.s., Nám. Svornosti 2, 381 01 Český Krumlov, IČ: 70815089

Předmět leasingu: Peugeot 208 1,2 Pure Tech Active, osobní automobil – nový

Kupní cena vč. DPH: 269.900 Kč

Výše mimořádné splátky celkem: 10% - tj. 26.990 Kč

Počet leasingových splátek: 60

Smluvní délka leasingu: 60 měsíců

Termín předání: 23.4.2015

Zůstatková hodnota po uplynutí doby leasingu: 1210 Kč

Celková splátka k úhradě: 5783,50 Kč á měs.

Z toho: leasingová splátka: 4675,50 Kč á měs a přefakturace pojistného 1108 Kč á měs

Výsledek hospodaření v Kč:

Zisk / ztráta před zdaněním v Kč:	-288.403 Kč
z toho:	
hlavní činnost v Kč	- 426.485,55
doplňková činnost v Kč	138.082,55

Souhrnné údaje o pracovnících během účetního období:

Průměrný evidenční přepočtený počet zaměstnanců (bez dohod konaných mimo pracovní poměr) je:	16,35
z toho členové statutárních, kontrolních a jiných orgánů:	4
v průběhu roku 2015 došlo k výměně předsedy dozorčí rady	

Osobní náklady za zaměstnance celkem v Kč:	5.558.334,-
Osobní náklady členěné dle výkazu zisků a ztrát:	
- Mzdové náklady (521) v Kč	4.266.316,-
- Záonné sociální pojištění (524) v Kč	1.272.347,-
- Ostatní sociální pojištění (525) v Kč	15.271,-
- Záonné sociální náklady (527) v Kč	4.400,-
- Ostatní sociální náklady (528) v Kč	0

Odměny celkem řediteli, členům správní a dozorčí rady:

- Odměny plynoucí z příkazní smlouvy – ředitel, o.p.s.: 14.700,-
- Členové správní a dozorčí rady za tyto funkce nepobírali odměnu: 0,-
- Celkem 3 osoby působící ve funkci členů správní a dozorčí rady a osoba ve funkci ředitele byly v roce 2015 v zaměstnaneckém poměru - tyto hrubé mzdy plynoucí z pracovního poměru, včetně odměn z DPP však nijak nesouvisí s výkonem funkcí v orgánech společnosti. Hrubé mzdy těchto pracovníků činily za 2015: 750.652,-

Účasti členů statutárních, kontrolních nebo jiných orgánů účetní jednotky určených statutem, stanovami nebo jinou zřizovací listinou a jejich rodinných příslušníků v osobách, s nimiž účetní jednotka uzavřela za vykazované účetní období obchodní smlouvy nebo jiné smluvní vztahy:

- Bc. Vítězslav Jílek – Poradenství v oblasti software, hardware a poč. sítí – nákup zboží a služeb
- Zunt Tomáš – ředitel o.p.s. – zaměstnanec ICOS Český Krumlov, o.p.s. – příkazní smlouva a hlavní pracovní poměr, Smlouva o zápůjčce bezúročná ze dne 11.3.2015 na částku 160.000 Kč (z toho 80.000 Kč Tomáš Zunt a 80.000,- Ingrid Jílková jako zápůjčitelé a ICOS Český Krumlov, o.p.s. jako dlužník) – z toho zbývá uhradit 160.000,-
- Ing. Daniela Scherhaufarová - člen dozorčí rady od 24.6.2015 zaměstnanec ICOS Český Krumlov, o.p.s. – hlavní pracovní poměr
- Ing. Michaela Klementová - člen dozorčí rady do 24.6.2015 zaměstnanec ICOS Český Krumlov, o.p.s. – hlavní pracovní poměr, Smlouva o půjčce bezúročná ze dne 17.12.2007 na částku 100.000,- z toho zbývá uhradit 10.000,- (Michaela Klementová roz. Faltová jako věřitel a ICOS Český Krumlov o.p.s. jako dlužník)
- Mgr. Ingrid Jílková - člen správní rady – zaměstnanec ICOS Český Krumlov, o.p.s. – hlavní pracovní poměr, Smlouva o zápůjčce bezúročná ze dne 11.3.2015 na částku 160.000 Kč (z toho 80.000 Kč Tomáš Zunt a 80.000,- Ingrid Jílková jako zápůjčitelé a ICOS Český Krumlov, o.p.s. jako dlužník) – z toho zbývá uhradit 160.000,-
- Mgr. Martánová Radka – právní služby – nákup služeb – právní poradenství

Výše záloh, závdavků a úvěrů, poskytnutých členům statutárních a kontrolních orgánů: NENASTALO

Rozsah, ve kterém byl výpočet zisku nebo ztráty ovlivněn způsobem oceňování finančního majetku v průběhu účetního období nebo bezprostředně předcházejícího účetního období: NENASTALO



Způsob zjištění základu daně z příjmů, použitých daňových úlevách a způsobech užití prostředků v běžném účetním období, získaných z daňových úlev v předcházejících zdaňovacích obdobích:

- daňový základ je zjišťován rozdílem daňových nákladů a daňových výnosů, patříme mezi organizace se širokým základem daně
- byla provedena položka snižující základ daně dle §20 odst. 7 zákona o daních z příjmů - NENASTALO
- byla uplatněna sleva na dani dle §35 ods. 1 bod a) ZDP

ICOS ČESKÝ KRUMLOV, o.p.s. k 31.12.2015 - výpočet slevy na dani - §35 ods. 1 bod a) ZDP								
Zaměstnanec se zdravotním postižením	Odprac. hodiny	Dovolená hod.	Překážky v práci	Pracovní neschopnost hodiny	Celkový počet hodin dle rozvržení pracovní doby	Celkový roční fond pracovní doby	Celkový přepočtený stav zaměstnanců k 31.12.2013 - §35 ods. 1 bod a) ZDP	sleva na dani §35 odst.1 bod a) ZDP
Zahourová Jana	713	68,5	0	0	781,5	2008	0,3892	7005 Kč.

- v současné době máme hlavní-obecně prospěšnou a doplňkovou činnost (viz výše).
- necelaňové výnosy za rok 2015: NENASTALO
- mezi nedaňové náklady zahrnujeme zejména: náklady na reprezentaci, poskytnuté členské příspěvky, pojistné daňově neúčinné, odpisy DHM daňově neúčinné, odpisy nedobytných pohledávek apod.

Použití daňové úlevy v Kč:

Způsob užití prostředků v běžném účetním období, které byly získány z daňových úlev v předcházejících zdaňovacích obdobích v Kč (§ 20 odst. 7 zákona č. 586/1992 Sb.):

Rok	Rok	2015
výše daňové úlevy	výše daňové úlevy za rok 2014	8930,-
výdaje související s činnostmi na střediscích, z nichž získané příjmy nejsou předmětem daně - výše ztráty z hlavní činnosti	ztráta z hlavní obecně prospěšné činnosti 2015	- 426.485,55
způsob využití daňové úlevy	způsob využití daňové úlevy	Úhrada ztráty z hlavní činnosti
výše nevyužitá daňové úlevy	výše nevyužitá daňové úlevy	0

Rozdíly mezi daňovou povinností připadající na běžné nebo minulé účetní období a již zaplacenou daní v těchto účetních obdobích jen v případě, že je tento rozdíl významný: NENASTALO

Uvedení významných položek rozvahy a výkazu zisků a ztrát, jejichž vysvětlení je podstatné pro posouzení finanční a majetkové situace a výsledku hospodaření účetní jednotky, pokud informace nevyplývají přímo ani nepřímo z rozvahy ani z výkazu zisků a ztrát:

- Odpis nedobytných pohledávek po splatnosti: 60.460,-
- Výše nákladů na správu korigovaná o uznanou škodu zaměstnance (ve výnosech předpis náhrady škody): 84.509,89
- přijatý investiční dar na nákup dlouhodobého majetku – 901002 - nákup přeseďačích zařízení 41.300,-
(dary poskytnuté na pořízení DHM evidujeme na účtech 901, které na základě odpisového plánu snižujeme ve výši ročních odpisů přes účet 648)

- Ostatní přijaté dary v roce 2015 v Kč:

Poskytovatel příspěvku / dárců	nadačního	Zkrácený název projektu	Činnost	Částka
Nadace Agrofert		Podpora rodin a dětí v ohrožení v regionu Českokrumlovsko	podpora rodin a dětí v ohrožení	187 460,64 Kč
Nadace Táta a máma		Podpora rodin a dětí v ohrožení v regionu Českokrumlovsko	podpora rodin a dětí v ohrožení	9 818,00 Kč
Nadace barokního divadla		Činnost Rodinného centra Krumlík 2015	rodinné centrum Krumlík	19 345,00 Kč
Obec Větřní		Činnost Osobní asistence	osobní asistence	5 000,00 Kč
Obec Větřní - dočerpání daru z roku 2014		Činnost Osobní asistence	osobní asistence	5 000,00 Kč
Obec Větřní		Činnost Bezplatná právní poradna	bezplatná právní poradna	5 000,00 Kč
Nevyčerpané permanentky celkem			rodinné centrum Krumlík	3 324,50 Kč
Zúčtování propadlých záloh RC			rodinné centrum Krumlík	1 000,00 Kč
Věcný dar - občerstvení v rámci RC volná herna			rodinné centrum Krumlík	115,59 Kč
Věcné dary Bazárek 2015			rodinné centrum Krumlík	9 839,00 Kč
Ing. Lubomír Valčuha			rodinné centrum Krumlík	10 000,00 Kč



Silvermix s.r.o.	rodinné centrum Krumlík	10 000,00 Kč
Mudr. Pavel Valtor	dobrovolnické centrum	6 000,00 Kč
Mudr. Jiří Klosse	dobrovolnické centrum	6 000,00 Kč
Mudr. Hana Klosse	dobrovolnické centrum	8 400,00 Kč
Mudr. Jan Vorel	Dobrovolnické centrum	5 000,00 Kč
Velčuhová Květa	rodinné centrum Krumlík	517,00 Kč
Valachová Tereza	rodinné centrum Krumlík	1 000,00 Kč
Valachová Tereza	bezplatná právní poradna	260,00 Kč
Valachová Tereza	dobrovolnické centrum	678,00 Kč
Zronková Magdalena	dobrovolnické centrum	300,00 Kč
Zunt Tomáš	dobrovolnické centrum	3 000,00 Kč
Jílková Ingrid	dobrovolnické centrum	1 000,00 Kč
Jíchová Daniela	dobrovolnické centrum	300,00 Kč
Ivan Růžička	dobrovolnické centrum	3 891,00 Kč
Nakiádalová M.	rodinné centrum Krumlík	1 000,00 Kč
Hrubý výtěžek veřejné sbírky – Jarmark		6 435,00 Kč
Hrubý výtěžek veřejné sbírky - Táta dneska frčí - prodej výrobků		160,00 Kč
Hrubý výtěžek veřejné sbírky – Šperky		1 980,00 Kč
Hrubý výtěžek veřejné sbírky - burza zimních doplňků		380,00 Kč
Hrubý výtěžek veřejné sbírky - vánoční jarmark		270,00 Kč
Hrubý výtěžek veřejné sbírky - otevření pokladniček		4 757,00 Kč
Úrok z bankovního účtu - veřejná sbírka		1,34 Kč
Převod čistého výtěžku na 911001 za rok 2015		- 13 284,17 Kč
CELKEM NADAČNÍ PŘÍSPĚVKY A DARY NA ÚČTECH 682		303 947,90 Kč

Přehled o veřejných sbírkách podle zvláštního právního předpisu, s uvedením účelu a výše vybraných částek:

V roce 2013 byla u Krajského úřadu registrována veřejná sbírka za účelem získání finančních prostředků na hlavní činnosti organizace, tj. služba osobní asistence, bezplatné právní poradenství, rodinné centrum a dobrovolnická služba

Vyučtování veřejné sbírky za rok 2015:

Hrubý příjem 13.983,34 Kč
 Náklady (5%) 699,17 Kč
 Čistý výtěžek 13.284,17 Kč

Celkový čistý výtěžek veřejné sbírky činní za 2014 a 2015 19.600,05 a evidujeme ho na účtu 911 a dosud nebyl použit.

Přijaté neinvestiční dotace/granty/příspěvky na provozní účely v roce 2014: 5 863 756,81Kč

Poskytovatel dotace/grantu/příspěvku	Zkrácený název projektu	Činnost	částka
Ministerstvo práce a sociálních věcí/dotace vyplácená Jihočeským krajem	poskytování soc. služby Osobní asistence	osobní asistence	1 741 200,00 Kč
Ministerstvo práce a sociálních věcí/dotace vyplácená Jihočeským krajem	poskytování soc. služby Bezplatná právní poradna	bezplatné právní poradenství	485 600,00 Kč
Ministerstvo práce a sociálních věcí/dotace vyplácená Jihočeským krajem	Podpora rodin a dětí v ohrožení	podpora rodin v ohrožení	0,00 Kč
Ministerstvo práce a sociálních věcí/dotace vyplácená Jihočeským krajem	Rodinné centrum Krumlík	rodinné centrum Krumlík	173 923,35 Kč
Ministerstvo školství, mládeže a tělovýchovy	Podpora činnosti pro neorganizované děti a mládež v regionu Českokrumlovsko	rodinné centrum Krumlík, dobrovolnické centrum	55 000,00 Kč
Ministerstvo vnitra ČR/dotace	Dobrovolnické centrum Český Krumlov	dobrovolnické centrum	45 000,00 Kč

KRAJSKÝ AUDITOVANÝ ÚČETNÍ
 auditorské oprávnění č. 1556
 AUDITOR
 23.6.2016

6

Ministerstvo vnitra ČR/dotace	Kamarád v životě -dobrovolnický program dobrovolnického centra Český Krumlov	dobrovolnické centrum	25 000,00 Kč
Ministerstvo průmyslu a obchodu/dotace	Bezplatné spotřebitelské poradenství	bezplatné právní poradenství	230 000,00 Kč
Město Český Krumlov/dotace	Zajištění soc. služby "Osobní asistence" dětí s handicapem v Č. Krumlově	osobní asistence	150 000,00 Kč
Město Český Krumlov/dotace	dotace z Programu podpory sociálních a souvisejících služeb města Český Krumlov	osobní asistence	63 000,00 Kč
Město Český Krumlov/dotace	dotace z Programu podpory sociálních a souvisejících služeb města Český Krumlov	bezplatné právní poradenství	60 000,00 Kč
Město Český Krumlov/dotace	dotace z Programu podpory sociálních a souvisejících služeb města Český Krumlov	rodinné centrum Krumlík	46 000,00 Kč
Město Český Krumlov/dotace	dotace z Programu podpory sociálních a souvisejících služeb města Český Krumlov	dobrovolnické centrum	42 000,00 Kč
Město Český Krumlov/dotace	příspěvek na pokračování spolufinancování služby Podpora rodin a dětí v ohrožení pro rok 2015	podpora rodin a dětí v ohrožení	300 000,00 Kč
Město Český Krumlov/dotace	Kamarád v životě – podpora volnočasových aktivit dětí a mládeže prostřednictvím dobrovolnického programu	dobrovolnické centrum	19 000,00 Kč
Město Český Krumlov/dotace	Volnočasové aktivity Rodinného centra Krumlík v roce 2015	rodinné centrum Krumlík	22 300,00 Kč
Město Kaplice/příspěvek	Bezplatné právní poradenství pro občany ORP Kaplice	bezplatné právní poradenství	48 000,00 Kč
Jihočeský kraj/dotace	Podpora rodinného centra Krumlík v roce 2015	rodinné centrum Krumlík	11 000,00 Kč
Jihočeský kraj/dotace	Spolufinancování nákladů, které souvisejí s poskytováním základních činností soc. služby osobní asistence	osobní asistence	470 000,00 Kč
Jihočeský kraj/dotace	Podpora zájmové činnosti dětí a mládeže prostřednictvím rodinného centra a dobrovolnického programu Kamarád v životě	rodinné centrum Krumlík, dobrovolnické centrum	20 000,00 Kč
Jihočeský kraj/dotace	Realizace služby podpora rodin a dětí v ohrožení v regionu Českokrumlovsko v roce 2015	podpora rodin a dětí v ohrožení	105 000,00 Kč
Úřad práce ČR/příspěvek	příspěvek na vyhrazení společensky účelného pracovního místa	osobní asistence	15 000,00 Kč
Nadace rozvoje občanské společnosti - fond pro nestátní neziskové organizace z fondů EHP	SPOLU - Podpora rodin a dětí v ohrožení v regionu Českokrumlovska	podpora rodin a dětí v ohrožení	409 804,11 Kč
ESF-OPLZZ	Neslyším, přesto pracuji	rodinné centrum Krumlík	5 000,00 Kč
Jihočeský kraj/dotace	spolufinancování nákladů, které souvisejí s poskytováním základních činností soc. služby odborné sociální poradenství	bezplatné právní poradenství	88 500,00 Kč
Jihočeský kraj/dotace český kraj/grant	Bezplatné právní poradenství	bezplatné právní poradenství	30 000,00 Kč
ESF-OPLZZ	I menší organizace se mohou kvalitně vzdělávat	vzdělávací aktivity	1 203 429,35 Kč
CELKEM DOTACE/GRANTY A PŘÍSPĚVKY NA ÚČTU 691			5 863 756,81 Kč

Způsob vypořádání výsledku hospodaření v Kč:

-288.403 Kč - hospodářský výsledek z roku 2015 převeden na účet nerozdělený zisk, neuhrazená ztráta minulých let – ztráta bude pokryta z nerozdělených zisků z minulých let.

Individuální produkční kvóta, individuální limitu prémiových práv a jiné obdobné kvóty a limity, o kterých účetní jednotka neúčtovala na rozvahových ani výsledkových účtech, protože náklady na získání informace o jejich reprodukční pořizovací ceně převýšily její významnost: NENASTALO

V Č. Krumlově dne 8. 6. 2016

Podpisový záznam statutárního orgánu účetní jednotky:.....



27.6.2016

7

ICOS ICOS Český Krumlov, o.p.s.
 5. května 251, Ptlešivec, 381 01 Český Krumlov
 tel.: 380 712 202, e-mail: icos@krumlov.cz
 www.icos.krumlov.cz
 IČ: 70815089, 6 účtu: 572732389/0800 ①

ZPRÁVA NEZÁVISLÉHO AUDITORA

o ověření účetní závěrky společnosti ICOS Český Krumlov, o.p.s.
za období od 1.1.2015 do 31.12.2015

Název a sídlo účetní jednotky, v níž byl proveden audit účetní závěrky:

ICOS Český Krumlov, o.p.s.
5. května 251
381 01 Český Krumlov

Identifikační číslo: 708 15 089

Právní forma: Obecně prospěšná společnost

Příjemce zprávy: Zpráva je určena správní radě společnosti ICOS Český Krumlov, o.p.s.

Předmět ověření:

Provedl jsem audit přiložené účetní závěrky společnosti ICOS Český Krumlov, o.p.s., sestavené na základě českých účetních předpisů, která se skládá z rozvahy k 31.12.2015, výkazu zisku a ztráty za období od 1.1.2015 do 31.12.2015 a přílohy k této účetní závěrce, která obsahuje popis použitých významných účetních metod a další vysvětlující informace. Údaje o společnosti ICOS Český Krumlov, o.p.s. jsou uvedeny v bodě 1 přílohy této účetní závěrky.

Odpovědnost statutárního orgánu účetní jednotky za účetní závěrku

Statutární orgán společnosti ICOS Český Krumlov, o.p.s. je odpovědný za sestavení účetní závěrky, která podává věrný a poctivý obraz v souladu s českými účetními předpisy a za takový vnitřní kontrolní systém, který považuje za nezbytný pro sestavení účetní závěrky tak, aby neobsahovala významné (materiální) nesprávnosti způsobené podvodem nebo chybou, zvolit a uplatňovat vhodné účetní metody a provádět odhady, které jsou s ohledem na danou situaci přiměřené.

Odpovědnost auditora

Mojí odpovědností je vyjádřit na základě provedeného auditu výrok k této účetní závěrce. Audit jsem provedl v souladu se zákonem č. 93/2009 Sb., o auditorech, mezinárodními auditorskými standardy a souvisejícími aplikačními doložkami Komory auditorů České republiky. V souladu s těmito předpisy jsem povinen dodržovat etické normy a naplňovat a provést audit tak, abych získal přiměřeno jistotu, že účetní závěrka neobsahuje významné (materiální) nesprávnosti.

Audit zahrnuje provedení auditorských postupů, jejichž cílem je získat důkazní informace o částkách a údajích zveřejněných v účetní závěrce. Výběr auditorských postupů závisí na úsudku auditora, zahrnujícím i vyhodnocení rizik významné (materiální) nesprávnosti údajů uvedených v účetní závěrce způsobené podvodem nebo chybou. Při vyhodnocování těchto

rizik auditor posoudí vnitřní kontrolní systém relevantní pro sestavení účetní závěrky podávající věrný a poctivý obraz. Cílem tohoto posouzení je navrhnout vhodné auditorské postupy, nikoli vyjádřit se k účinnosti vnitřního účetního systému. Audit též zahrnuje posouzení vhodnosti použitých účetních metod, přiměřenosti účetních odhadů provedených vedením účetní jednotky a dále posouzení celkové prezentace účetní závěrky.

Jsem přesvědčen, že důkazní informace, které jsem získal, poskytují dostatečný a vhodný základ pro vyjádření výroku auditora.

Výrok auditora

Podle mého názoru, účetní závěrka podává věrný a poctivý obraz aktiv a pasiv společnosti ICOS Český Krumlov, o.p.s. k 31.12.2015 a nákladů, výnosů a výsledku jejího hospodaření za období od 1.1.2015 do 31.12.2015 v souladu s českými účetními předpisy.

Ostatní informace

Za ostatní informace se považují informace uvedené ve výroční zprávě mimo účetní závěrku a moji zprávu auditora. Za ostatní informace odpovídá vedení společnosti.

Můj výrok k účetní závěrce se k ostatním informacím nevztahuje, ani k nim nevydávám žádný zvláštní výrok. Přesto je však součástí mých povinností souvisejících s ověřením účetní závěrky seznámení se s ostatními informacemi a zvážení, zda ostatní informace uvedené ve výroční zprávě nejsou ve významném (materiálním) nesouladu s účetní závěrkou či mými znalostmi o účetní jednotce získanými během ověřování účetní závěrky, zda je výroční zpráva sestavena v souladu s právními předpisy nebo zda se jinak tyto informace nejeví jako významně (materiálně) nesprávné. Pokud na základě provedených prací zjistím, že tomu tak není, jsem povinen zjištěné skutečnosti uvést v mojí zprávě.

V rámci uvedených postupů jsem v obdržení ostatních informacích nic takového nezjistil.

V Českém Krumlově, dne 23.6.2016

Auditor: Ing. Radovan Růžička
 číslo auditorského oprávnění: 1556
 Horní 2, 381 01 Český Krumlov



Přílohy: Rozvaha k 31.12.2015
 Výkaz zisku a ztráty za období od 1.1.2015 do 31.12.2015
 Příloha k účetní závěrce za období od 1.1.2015 do 31.12.2015

