

ICOS ČESKÝ KRUMLOV  
obecně prospěšná společnost

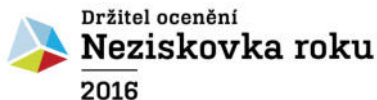

2. místo v kategorii Střední neziskovka

# VÝROČNÍ ZPRÁVA za rok 2016



## Identifikace neziskové organizace ICOS Český Krumlov, o.p.s.

---

**Název společnosti:** ICOS Český Krumlov, o.p.s.

**Právní status:** obecně prospěšná společnost (o.p.s.)

**Sídlo společnosti:** 5. května 251, Plešivec, 381 01 Český Krumlov

**Registrace o.p.s.:** Krajský soud v Českých Budějovicích, Oddíl O, vložka 339, ze dne 30. 12. 2013  
(nahrazuje dřívější registraci o.s. na MV ČR: VS/1-1/43308/00-R - do konce roku 2013 fungoval ICOS jako občanské sdružení)

**IČ:** 70815089

**Datum založení:** 28. 3. 2000 (o.s.), 30. 12. 2013 (o.p.s.)

**Telefon/fax:** 380 712 202

**E-mail:** icos@krumlov.cz

**Web:** icos.krumlov.cz

**Bankovní spojení:** 572732389/0800, Česká spořitelna a.s.

**Statutární zástupce organizace:** Tomáš Zunt, ředitel

**Předseda správní rady:** Mgr. Ingrid Jílková, výkonná ředitelka sociálních služeb



Držitel ocenění  
**Neziskovka roku**  
2016

2. místo v kategorii Střední neziskovka

---

## OBSAH

---

|              |   |           |
|--------------|---|-----------|
|              | <b>Slovo ředitele...</b>  | <b>4</b>  |
| <b>I.</b>    | <b>ICOS v roce 2016 v kostce</b>  | <b>5</b>  |
| <b>II.</b>   | <b>Poslání a cíle ICOS Český Krumlov, o.p.s.</b>  | <b>7</b>  |
| <b>III.</b>  | <b>Organizační struktura a pracovní tým ICOS v roce 2016</b>  | <b>8</b>  |
| <b>IV.</b>   | <b>OBECNĚ PROSPĚŠNÉ SLUŽBY ICOS V ROCE 2016</b>   | <b>9</b>  |
|              | Osobní asistence pro osoby se zdravotním postižením a seniory   | 10        |
|              | Bezplatné právní poradenství pro osoby v nepříznivé sociální situaci  | 12        |
|              | Dobrovolnické centrum Český Krumlov   | 15        |
|              | Rodinné centrum Krumlík   | 18        |
|              | Podpora rodin a dětí v ohrožení   | 22        |
|              | Preventivní program „Právo zážitkem“  | 24        |
|              | Vzdělávání a informační a propagační aktivity   | 25        |
| <b>V.</b>    | <b>DOPLŇKOVÉ ČINNOSTI ICOS V ROCE 2016</b>  | <b>27</b> |
|              | Agentura práce - zprostředkování práce pro invalidní zájemce  | 28        |
|              | Poradenské, facilitační a konzultační aktivity  | 28        |
|              | Hlídní dětí v domácnostech, hotelech, charitativní Bazárek  | 28        |
| <b>VI.</b>   | <b>Plán činnosti ICOS v roce 2017</b>   | <b>29</b> |
| <b>VII.</b>  | <b>Partneři ICOS a spolupracující organizace, členství v asociacích</b>   | <b>29</b> |
|              | Poděkování dobrovolníkům, pracovníkům, podporovatelům...  | 30        |
| <b>VIII.</b> | <b>Darujte radost – I malý dar pomáhá dělat velké věci, benefiční akce v r. 2016</b>                                      | <b>33</b> |
| <b>IX.</b>   | <b>HOSPODAŘENÍ ICOS V ROCE 2016 – FINANČNÍ ZPRÁVA</b>   | <b>35</b> |
|              | Komentář a vybrané zásadní údaje – přehled získaných grantů/dotací, výnosy a náklady v členění za jednotlivé činnosti,... | 35        |
|              | Výkaz zisku a ztráty, Rozvaha v plném rozsahu, Příloha k účetní závěrce   | 41        |
|              | Zpráva nezávislého auditora   | 54        |

## Slovo ředitele...

*Vážení přátelé, partneři, podporovatelé,*

*výroční zprávy bývají většinou nepříliš poutavým čtením. Splnit ve výroční zprávě všechny zákonné a jiné povinnosti každoročně zabere desítky a desítky stran textů, čísel a tabulek. Abychom vás ušetřili nutnosti probírat se všemi stranami, nabízíme vám na dalších dvou stranách krátký souhrn roku 2016. Pro ty odvážnější ☺ či zvědavější jsou pak podrobnější informace ke všem našim činnostem a financování uvedeny klasicky na dalších stranách výroční zprávy.*

**Držitel ocenění  
Neziskovka roku  
2016**

2. místo v kategorii Střední neziskovka

*Na úvod výroční zprávy ale nemohu pominout poděkování všem našim kolegům, spolupracovníkům, dobrovolníkům, jejichž obětavá práce ve prospěch druhých, nám umožnila úspěšně završit i 16tý rok fungování ICOS. **A také získat v listopadu prestižní ocenění - 2. místo v Neziskovce roku 2016.***

*I když ocenění NEZISKOVKA ROKU akcentuje zejména profesionalitu a efektivitu managementu a finančního řízení organizace, je ocenění bezesporu uznáním společné práce všech, kdo se na činnosti ICOS podílí.*

*Prestižní ceny pro profesionálně vedené neziskové organizace v ČR uděluje Nadace rozvoje občanské společnosti (NROS) společně s partnery ocenění. Těmi jsou Skupina ČEZ, Česká spořitelna, Česká televize či mezinárodní poradenská a auditorská společnost KPMG. Propracovaný vícekolový systém hodnocení umožňuje*



*všem organizacím zhodnotit svou činnost a získat zpětnou vazbu od nezávislých expertů z akademického, komerčního i neziskového sektoru. A toto hodnocení dopadlo pro ICOS naprosto skvěle. ICOS dosáhl v celkovém hodnocení efektivity řízení a managementu 95% ze 100 v porovnání s dalšími organizacemi. Přes tento výtečný výsledek hodnocení, vidíme, že prostor pro další zkvalitňování naší práce stále máme ☺.*

*Takže ještě jednou děkuji všem kolegům, spolupracovníkům i dobrovolníkům, jakožto i partnerům a podporovatelům ICOS. A těším se na další spolupráci.*

Tomáš Zunt, ředitel ICOS Český Krumlov, o.p.s.

## I. ICOS V ROCE 2016 „V KOSTCE“

### OSOBNÍ ASISTENTCE ZAJISTILA KLIENTŮM TĚMĚŘ 9.000 HODIN PŘÍMÉ PÉČE



Osobní asistence pro osoby se zdravotním postižením (děti od 1 roku věku) a seniory se sníženou soběstačností měla v roce 2016 40 klientů (10 dětí, 5 dospělých a 25 seniorů ve věku od 65 do 97 let). Poskytli jsme **8.938 hodin asistence** (ve školách, školkách, domácnostech, zaměstnání.....). Díky pořízení třetího služebního automobilu jsme mohli zajistit osobní asistenci v 16ti obcích na Českokrumlovsku a Kaplicku.

### Bezplatná právní poradna otevřela již šestou pobočku a pomoc poskytla 838 klientům

K pobočkám poradny v Č. Krumlově, Kaplici, Větrní, T. Svinech a N. Hradech přibyla další ve městě Vyšší Brod. **S klienty poradny bylo vedeno 1670 intervencí v celkovém souhrnu 768 hodin.** Průměrně poskytli pracovníci poradny klientům rady, informace, návrhy řešení 32x týdně (v drtivé většině se jedná o osobní jednání intervence).

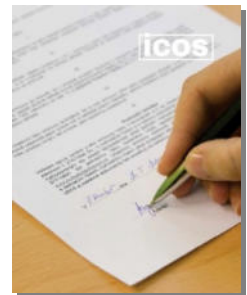

**V listopadu získal ICOS prestižní ocenění v Neziskovce roku 2016 – 2. místo v kategorii střední neziskovka.**



### V DOBROVOLNICKÝCH PROGRAMECH POMÁHALO PRAVIDELNĚ 49 DOBROVOLNÍKŮ

Pod Dobrovolnickým centrem pomáhalo v domovech pro seniory, dětském domově, lidem se zdravotním postižením ad. Programech **49 dobrovolníků v rámci dlouhodobé, pravidelné dobrovolnické pomoci.** Další desítko dobrovolníků pomohla bez nároku na odměnu jednorázově při akcích ICOS či lektorování. Za pár let fungování našeho dobrovolnického centra dobrovolníci ve svém volném čase věnovali už více než **10.000 hodin druhým** (pozn. kalendářní rok má 8.760 hodin).

**ZA NAŠÍ ASISTENCE FUNGOVALA JIŽ DESÁTÝM ROKEM CHRÁNĚNÁ DÍLNA V ČESKÉM KRUMLOVĚ, KTERÁ ZAMĚSTNÁVALA V NAŠEM SÍDLE PRŮMĚRNĚ 30 INVALIDNÍCH PRACOVNÍKŮ Z REGIONU.**



## RODINNÉ CENTRUM KRUMLÍK ZAJISTILO VÍCE NEŽ 6 TISÍC HODIN HLÍDÁNÍ DĚTÍ

Hlídní dětí jako doplněk k síti mateřských škol zajišťuje rodinné centrum již od roku 2011. Od září 2016 funguje v RC tzv. dětská skupina. Přímou v rodinném centru jsme poskytli **5.318 hodin hlídání dětí** (od věku 12ti měsíců do 6ti let) pro desítky rodin, dalších 750 hodin hlídání pak jako doplněk v domácnostech, případně hotelech. **Další akce rodinného centra navštívila více než tisícovka účastníků.**



**ICOS vydal v roce 2016 další dvě publikace. „Průvodce obtížnými situacemi v rodině“** v rámci služby Podpora rodin a dětí v ohrožení a brožuru „**Dobrovolníci přinášejí radost i štěstí**“, shrnující zkušenosti dobrovolníků i pracovníků spolupracujících organizací, v nichž dobrovolníci působí. Obě publikace jsou i v PDF dostupné na <http://icos.krumlov.cz>.

### NAŠE NEJMLADŠÍ SLUŽBA „PODPORA RODIN A DĚTÍ V OHROŽENÍ“ POMÁHALA 79 RODINÁM.

Pomáháme rodinám zůstat spolu je mottem naší služby, která byla na základě potřeb regionu založena ICOS roku 2014 ve spolupráci s oddělením sociálně právní ochrany dětí. **Přímou ve vytipovaných 23 rodinách jsme jen v roce 2016 uskutečnily 440 setkání, rodinné terapie využilo 38 rodin**, další desítky rodin využily poradenských služeb (psychologické, právní, ...) či asistovaných kontaktů pod odborným dohledem. **Navíc pod naším vedením proběhlo 24 případových konferencí**, tj. setkání všech zainteresovaných k řešení pomoci a podpoře dítěte a jeho rodině. V září roku 2016 začala část služby fungovat jako registrovaná sociální služba, což mj. umožní, aby služby ještě více mohli využívat klienti, kteří se na nás obrátí sami.



**Na činnosti ICOS se podílelo v roce 2016 33 zaměstnanců na hlavní pracovní poměr.** Dalších 30 osob pracovalo pro ICOS na dohody (například lektoři, terapeut, právník). Na činnosti ICOS se i v roce 2016 podílela řada dalších dlouhodobých spolupracovníků (psycholog, právník, supervizoři..) a šest desítek dobrovolníků.

**Celkové náklady na zajištění služeb a chodu ICOS v roce 2016 činily 7,637 milionů Kč.** Přes vykázanou ztrátu našich obecně prospěšných služeb ve výši 156 tisíc Kč, je zejména díky naší doplňkové výdělečné činnosti (poradenství, hlídání v hotelech, charitativní bazárky apod.) celkový hospodářský výsledek organizace kladný (+ 55 tisíc).

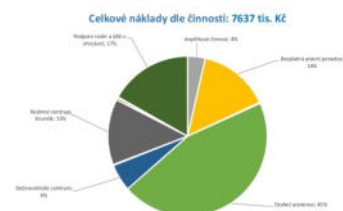

*Tolik tedy pár shrnujících zásadních údajů k roku 2016. Podrobnosti najdete na dalších stranách této výroční zprávy.*

## II. POSLÁNÍ a CÍLE ICOS Český Krumlov, o.p.s.

---

### Poslání ICOS

Zvyšovat kvalitu života obyvatel regionu a dostupnost sociálních a návazných služeb...



### Cíle ICOS

Zajišťujeme služby a programy, které **USNADŇUJÍ DŮSTOJNÝ a PLNOHODNOTNÝ ŽIVOT ohroženým dětem a mladistvým, rodinám s dětmi, seniorům, lidem se zdravotním postižením a lidem v tíživé životní situaci, kterou nemohou řešit bez pomoci druhých.**

Zároveň se věnujeme podpoře systémového rozvoje regionu se zaměřením na rozvoj sociálních služeb a neziskových organizací, a to především na území regionu jižních Čech s důrazem na českokrumlovský region.

### Hlavní předmět činnosti a dlouhodobé služby a aktivity společnosti:

Poskytování a podpora rozvoje sociálních služeb a na ně navazujících služeb, programů a aktivit, a to především na území regionu jižních Čech, s důrazem na českokrumlovský region.

#### **Mezi dlouhodobé obecně prospěšné služby ICOS patří zejména:**

- Sociální služba **Osobní asistence** pro osoby se zdravotním postižením a seniory
- Sociální služba **Bezplatné právní poradenství** pro osoby v krizi
- **Dobrovolnické centrum Český Krumlov** – rozvoj a podpora dobrovolnictví
- **Rodinné centrum Krumlík** - hlídání dětí, vzdělávací, volnočasové ad. aktivity
- Služba **Podpora rodin a dětí v ohrožení** – poradenství, terapie, práce v rodinách,....
- **Preventivní programy** pro mladé lidi s rizikovým chováním
- Vzdělávací aktivity pro cílové skupiny služeb, poskytovatele sociálních služeb ad.
- Propagační aktivity s cílem zvyšování informovanosti o činnosti neziskových organizací s důrazem na sociální oblast a region působnosti

**Kromě obecně prospěšných služeb společnost vykonává i další doplňkovou činnost, jejímž účelem je podpora obecně prospěšných služeb a aktivit společnosti. Jedná se zejména o:**

- Zprostředkování práce pro osoby znevýhodněné na trhu práce, zejména invalidní zájemce - Agentura práce
- Poradenská a konzultační činnost (projektový management, strategické plánování, případové konference,....)
- Hlídání dětí v domácnostech a hotelech
- Provoz charitativního Bazárku s dětským zbožím

### III. ORGANIZAČNÍ STRUKTURA ICOS A PRACOVNÍ TÝM V ROCE 2016

Orgány obecně prospěšné společnosti ICOS Český Krumlov jsou:

- **Správní rada:** Mgr. Ingrid Jílková, předsedkyně správní rady, Mgr. Vlastimil Kopeček, Mgr. Štěpán Bolf
- **Dozorčí rada:** Ing. Daniela Scherhaufarová, předsedkyně dozorčí rady, JUDr. Pavel Marťán, Mgr. Petra Valová
- **Ředitel a statutární zástupce:** Tomáš Zunt

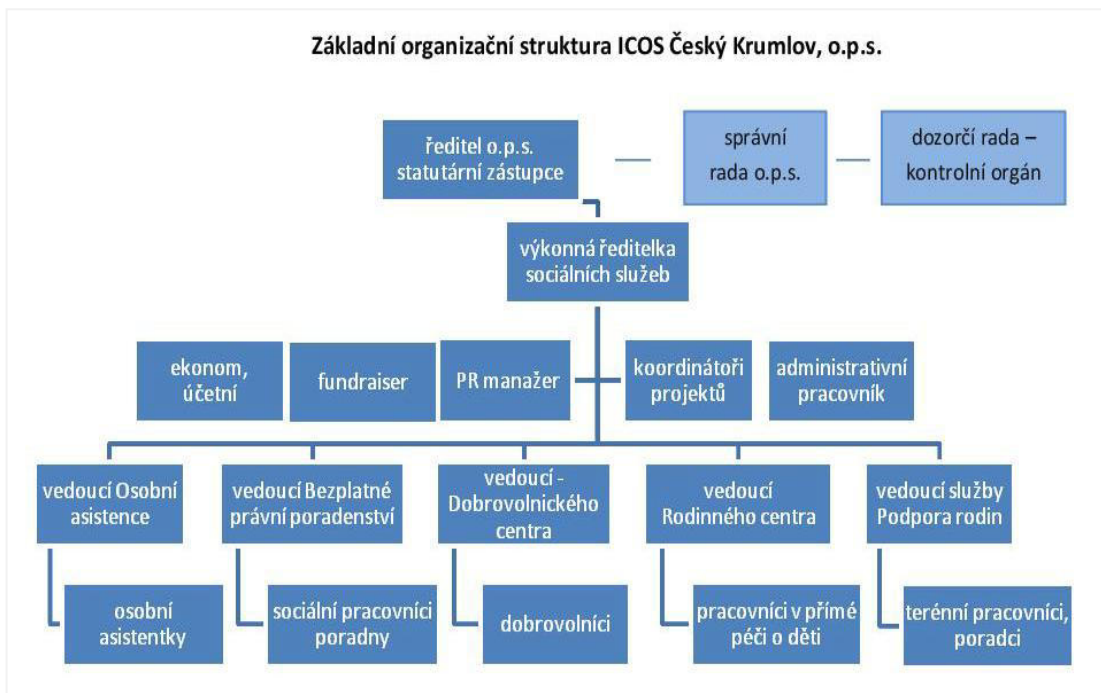

#### Základní pracovní tým ICOS v roce 2016:

Foto: Vedení a vedoucí pracovníci ICOS

- Tomáš Zunt, ředitel - statutární zástupce, koordinátor, PR manažer, projektový manažer
- Mgr. Ingrid Jílková, výkonná ředitelka sociálních služeb ICOS, koordinátorka služeb a projektů, předsedkyně správní rady
- Ing. Michaela Klementová, ekonom, účetní
- Ing. Daniela Scherhaufarová, účetní, ekonom
- Bc. Tereza Valachová, vedoucí sociální pracovník právní poradny (od 07/2016 na MD)
- Bc. Magdaléna Zronková, koordinátorka Dobrovolnického centra
- Mgr. Petra Dvořáková, vedoucí Osobní asistence





- Bc. Šárka Kotvová, vedoucí služby Podpora rodin a dětí v ohrožení
- Mgr. Květa Valčuhová, vedoucí Rodinného centra
- Mgr. Daniela Jíchová, sociální a terénní pracovník, fundraiser
- Bc. Petra Poláčková, zástupce vedoucí služby Osobní asistence
- Mgr. Irena Šimečková, zástupce vedoucí Bezplatné právní poradny
- Dále základní pracovní tým tvořilo v roce 2016: 13 osobních asistentek na hlavní pracovní poměr (Bílková Zdeňka, Čarková Klára, Kropáčková Vladislava, Sojková Lenka, Meisetschlägerová Dana, Dvořáková Marie, Horynová Hanna, Kutlákova Věra, Majkusová Libuše, Schwabová Marcela, Šubrová Jaroslava, Trösterová Pavlína, Sosnová Eliška), 2

pracovnice v přímé péči - hlídání dětí v Rodinném centru Krumlík (Kutlákova Věra a Bohoňková Veronika), 2 pracovnice v přímé péči s rodinou (Mgr. Petra Štiková a Petra Cajthamlová DiS.), právnička bezplatné právní poradny (JUDr. Jarmila Vernerová) a další desítky zde nejmenovaných dlouhodobých pracovníků na DPP a dalších spolupracovníků. Většinu z nich jsme se snažili uvést v poděkování na straně 30 této výroční zprávy.

#### Počet pracovníků ICOS v roce 2016:

V roce 2016 měl ICOS Český Krumlov celkem 33 zaměstnanců na hlavní pracovní poměr. K 31. 12. 2016 činil průměrný přepočtený evidenční počet stálých zaměstnanců na plné úvazky 17,03 (33 osob).

Dalších 30 osob v průběhu roku 2016 pracovalo pro ICOS na dohody o provedení práce, případně dohody o pracovní činnosti - jedná se zejména o osobní asistentky doplňující základní tým; odborné pracovníky – poradce, terapeut; právník, ad. (pozn.: každá osoba je započítána pouze 1x, ačkoli se u někoho mohla vyskytnout kombinace HPP a dohody).

Na činnosti ICOS dlouhodobě spolupracují i další odborní supervizoři, externí právníci, psycholog apod., a stále se rozrůstající tým dobrovolníků (v roce 2016 se zapojilo do programů Dobrovolnického centra 49 dobrovolníků v rámci dlouhodobé dobrovolnické služby, tj. pravidelné pomoci).

## IV. OBECNĚ PROSPĚŠNÉ SLUŽBY A ČINNOSTI ICOS V ROCE 2016

- OSOBNÍ ASISTENCE PRO OSOBY SE ZDRAVOTNÍM POSTIŽENÍM A SENIORY
- BEZPLATNÉ PRÁVNÍ PORADENSTVÍ
- DOBROVOLNICKÉ CENTRUM
- RODINNÉ CENTRUM KRUMLÍK
- PODPORA RODIN A DĚTÍ V OHROŽENÍ
- PREVENTIVNÍ PROGRAM „PRÁVO ZÁŽITKEM“
- VZDĚLÁVÁNÍ, INFORMAČNÍ A PROPAGAČNÍ AKTIVITY



## OSOBNÍ ASISTENCE PRO OSOBY SE ZDRAVOTNÍM POSTIŽENÍM A SENIORY



*registrovaná terénní sociální služba dle zákona č. 108/2006 Sb., o sociálních službách*

**Osobní asistence pomáhá osobám se zdravotním postižením a seniorům zvládat činnosti, které nemohou vykonávat samostatně.**

**POSŁÁNÍ OSOBNÍ ASISTENCE:** Pomáhat uživateli s činnostmi, které nemůže vykonávat samostatně, rozvíjet jeho schopnosti a samostatnost a umožnit mu tak naplnit jeho potřeby a zájmy. Snažíme se vytvářet podmínky pro zachování důstojného života, udržení kontaktu s rodinou a začlenění do společenského a pracovního života. Spolupracujeme s rodinou, přáteli a okolím klienta.

**Naši klienti jsou děti (od 1 věku roku), dospělí a senioři se sníženou soběstačností** (z důvodů zdravotního postižení či věku) **v regionu Českokrumlovsko a Kaplicko.** Služba je poskytována všude tam, kde je potřeba: ve školkách, školách a dalších zařízeních, v domácnosti, zaměstnání a jiných místech na základě konkrétních potřeb klienta.

Službu bylo a je možné využívat v pracovních dnech **od 7 do 19 hodin**, po dohodě také o víkendech. Službu zajišťujeme od roku 2008, poptávka po službě a počet klientů narůstá každý rok, nejvíce tomu bylo v roce 2016.



V roce 2016 jsme uzavřeli smlouvy se **40 klienty**. Z toho bylo **10 dětí** (a mládeže) **ve věku od 4 do 18 let**, **5 dospělých osob** a **25 seniorů ve věku od 65 do 97 let**. Z původně nasmlouvaných 11 tisíc hodin klienti skutečně využili **8 938 hodin služby asistence**.

**Osobní asistentky se staraly o klienty s různými diagnózami:** osteoporóza, stav po zlomenině obratlů, zhoršený zrak (makulární degenerace), nádorová ložiska v mozku, Parkinsonova choroba, Alzheimerova demence, srdeční insuficienci, nedoslýchavost, poruchy autistického spektra, ADHD, roztroušená skleróza, Friedreichova ataxie, těžká nedoslýchavost, stav po mozkové obrně, epilepsie, diabetes, dětská mozková obrna, angina pectoris atd.



**Osobní asistentky nejčastěji zajišťují například tyto činnosti:**

- pomoc při hygieně, oblékání, při přípravě a podání jídla...
- procvičování kognitivních funkcí nebo fyzických schopností...
- doprovod při nákupech, procházkách, na rehabilitace...
- asistence pro děti ve školkách či školách
- pomoc při vyřizování starostí běžného života...



Vedle základních činností zajišťujeme i služby fakultativní: dovoz nákupu, obědu, převoz klienta, dohled nad užíváním připravených léků.

Opět jsme mohli nabídnout našim klientům zvýhodněné sazby při vyšším čerpání služeb. Cena za 1 hodinu pro klienta nad 18 let byla stanovena v rozmezí **100 – 120,- Kč**, pro klienty do 18 let byla díky příspěvku města Český Krumlov cena snížena na rozmezí od **70 – 90,- Kč**. *Zákon o sociálních službách vyžaduje finanční spoluúčast klientů (spoluúčast hradí uživatelé z tzv. příspěvku na péči).*



**V roce 2016 službu osobní asistence zajišťovalo přímo** celkem 20 pracovníků pod vedením Mgr. Petry Dvořákové, vedoucí služby osobní asistence a koordinátorky služby a výkonné ředitelky sociálních služeb Mgr. Ingrid Jílkové. Od září posílila tým Petra Poláčková, nová zástupkyně vedoucí služby Osobní asistence. Všem moc děkujeme, jmenovitě je pak naše poděkování uvedeno na straně 30. U pracovníků klademe velký důraz na zvyšování profesionality formou řady odborných kurzů z oblastí gerontologie, legislativy, psychohygieny nebo problematiky dětí s poruchou autistického spektra, asistentky také pravidelně absolvují odborné konference a stáže v podobných sociálních službách či zařízeních.



**V roce 2016** jsme začali využívat již **třetí služební vozidlo**.

Mohli jsme se tak opět postarat o více klientů ve vzdálenějších lokalitách regionů. Osobní asistenci využívali klienti z následujících měst a obcí: Český Krumlov, Holubov, Slavkov, Rožmitál na Šumavě, Brloh, Kaplice, Velešín, Staré Dobrkovice, Vyšší Brod, Větrní, Zlatá Koruna, Chvalšiny, Rybník, Vyšný, Frymburk, Nové

Spolí. Zároveň jsme mohli nabídnout odvoz klientům, kteří potřebovali doprovodit například k lékaři či na úřad. Jen v rámci této fakultativní služby jsme najezdili 2240 Km. Jeden ze služebních automobilů je vybaven elektrickým **zvedacím zařízením**, které významně usnadňuje převoz imobilních klientů.

**Z ohlasů na službu Osobní asistence:**

*S vděčností a úctou děkuji za služby, které pro mé rodiče vykonává tým paní Dvořákové!*

Eva Zemanová

**Přehled realizovaných významných projektů ICOS v roce 2016 souvisejících s Osobní asistencí:**

- **Osobní asistence** (I. až XII./2016) – registrovaná služba dle zákona o sociálních službách: zajištění základního chodu služby Osobní asistence. Podpořeno: MPSV ČR, město Český Krumlov, Jihočeský kraj, Nadace Agrofert, Nadace Jistota Komerční banky, ad.. *Seznam všech získaných dotací a grantů na službu Osobní asistence je uveden ve finanční zprávě na straně 35.*

## BEZPLATNÉ PRÁVNÍ PORADENSTVÍ PRO LIDI V NEPŘÍZIVÉ SOCIÁLNÍ SITUACI



*registrovaná sociální služba dle zákona č. 108/2006 Sb., o sociálních službách (odborné sociální poradenství)*

Odborné sociální poradenství - **Bezplatné právní poradenství** poskytuje ICOS od roku 2005, od r. 2007 jako službu registrovanou dle zákona o sociálních službách.

V roce 2016 fungovalo 6 poboček v regionu ORP Český Krumlov, ORP Kaplice a ORP Trhové Sviny (k pobočkám ve městě Český Krumlov, Kaplice, Trhové Sviny, Nové Hrady a v obci Větrní, přibyla v září 2016 nově otevřená pobočka ve městě Vyšší Brod).

**POSLÁNÍ SLUŽBY:** zvyšovat samostatnost, informovanost a schopnost řešit či předcházet problémům klientů, které by mohly vést k sociálnímu vyloučení. **Cílem služby** je podpořit osoby, v tíživé životní situaci tak, aby mohly tuto situaci zvládnout sami za pomoci odborného poradce.

**Služba je převážně určena lidem v nepříznivé sociální situaci v regionu Českokrumlovsko** (ORP Český Krumlov), **Kaplicko** (ORP Kaplice) a **Trhosvinensko** (obce ORP Trhové Sviny). Služba pomáhá lidem, kteří se dostanou do tíživé životní situace, kterou nedokáží řešit vlastními silami.

**Celkový počet klientů Bezplatné právní poradny v roce 2016:**

**838 klientů**, se kterými bylo vedeno **1670 intervencí** v celkovém souhrnu 768 hodin. Poradny na Českokrumlovsku (tj. v Českém Krumlově, ve Větrní a ve městě Vyšší Brod) poskytly 1101 intervencí 481 klientům, na Kaplicku (tj. v Kaplici) poskytla pobočka poradny 227 intervencí 160 klientům, a na Trhosvinensku (pobočka v Trhových Svinech a N. Hradech) pak 342 intervencí 197 klientům. **Dalších 106 intervencí v oblasti spotřebitelské problematiky** bylo poskytnuto v regionu Prachatice a Vimperk v rámci projektu podpořeného Ministerstvem průmyslu a obchodu ČR, v naší partnerské (občanské) poradně při obecně prospěšné společnosti KreBul.



Graf – statistika Bezplatné právní poradny dle řešených oblastí v roce 2016

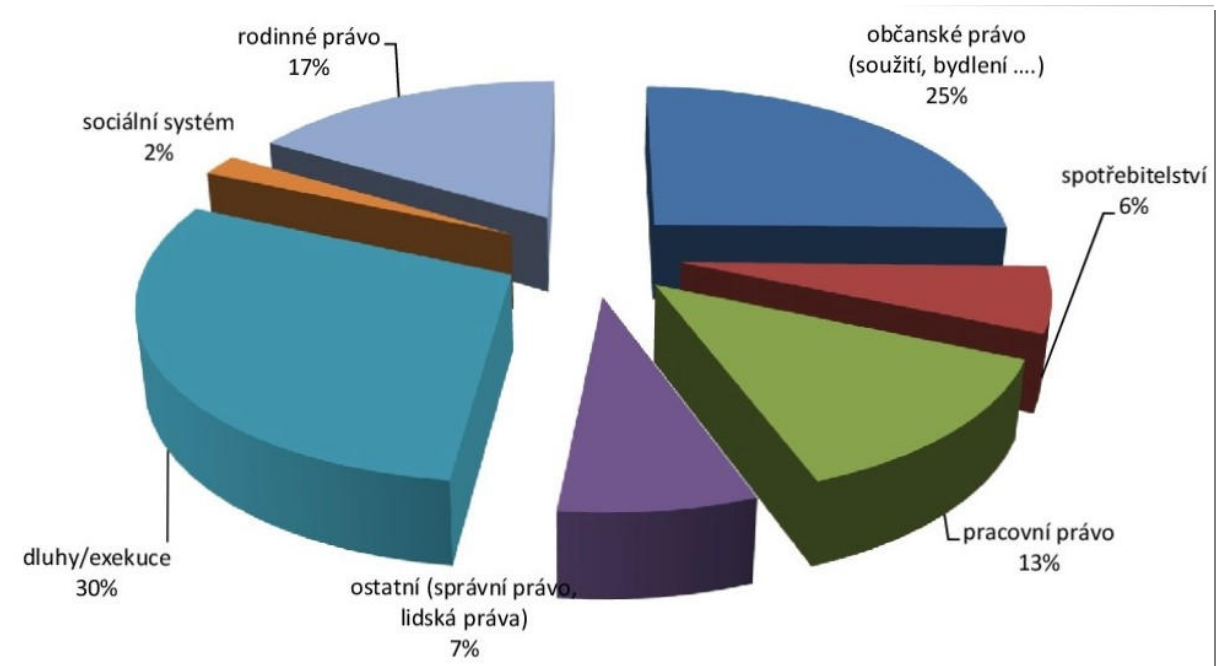

Služba zahrnuje jak odborné sociální poradenství, tak základní právní poradenství, a to především v následujících oblastech:

- problémy v **rodině** (rozvody, svěření nez. dětí do péče, úprava styku s dítětem, dlužné výživné...)
- problémy v **práci** (pracovní úrazy, nemoci z povolání, ukončování pracovního poměru...)
- **dluhy** v rodině nebo u jednotlivců (finanční rozpočty, exekuce, osobní bankrot...)
- **spotřebitelství** (reklamace, odstoupení od smlouvy, nekalé praktiky obchodníků)
- **bydlení** (ukončování nájemních smluv, práva a povinnosti pronajímatele a nájemce...)
- a další jako sociální systém, správní právo, lidská práva a základní trestní právo

**Nejčastějším způsobem kontaktu je osobní konzultace/jednání v poradně (85%),** zbytek intervencí tvoří písemné, elektronické či telefonické konzultace. Průměrná délka intervence činila cca 50 minut, zejména v oblasti dluhů se však jedná o konzultace/intervence delší.

Poradny měly v roce 2016 tradičně vyhrazenou otevírací dobu pro objednané i neobjednané klienty.

**Provozní doba Bezplatné právní poradny v roce 2016** (převážnou část roku fungovala poradna takto):

- **Český Krumlov** (5. května 251): 4 dny v týdnu (kromě středy) dopoledne i odpoledne
- **Větřní** (Šumavská 1) – pondělí odpoledne
- **Trhové Sviny** (Žižkovo náměstí 40) – středy (vyjma 3. středy v měsíci) dopoledne i odpoledne
- **Nové Hrady** (Náměstí 43) – každá 3. středa v měsíci
- **Kaplice** (Náměstí 70) – čtvrtky dopoledne i odpoledne
- **Vyšší Brod** (K Vltavě 380) – úterý – 3 hodiny týdně (od září 2016)

Týdně byla v roce 2016 otevřena poradna (a její pobočky) 47 hodin týdně.

Každoročně poradna v rámci nadstavbových projektů rozšiřuje své služby i na další cílové skupiny či o informačně vzdělávací akce. V roce 2016 takto nad rámec svých běžných služeb poradna **zajišťovala poradenské služby díky podpoře Ministerstva průmyslu a obchodu ČR směrem ke spotřebitelské** (řešení reklamací, odstoupení od nevýhodných smluv, apod.). **Projekt „Bezplatné spotřebitelské poradenství v roce 2016“.** Vedle

poradenských služeb v poradnách v Č. Krumlově, Kaplici, Větřní, T. Svinech, Nových Hradech a Prachaticích a Vimperku (zde ve spolupráci s občanskou poradnou při KreBul, o.p.s.), kdy bylo v rámci projektu poskytnuto celkem 214 rad a informací občanům v oblasti spotřebitelské



tematiky, jsme mj. v rámci projektu uskutečnili dalších **13 informačně vzdělávacích akcí na aktuální témata pro různé cílové skupiny, kterých se zúčastnilo 304 osob** (viz blíže v kapitole *Vzdělávání*). Koncem projektu byla vydána evaluace souhrnná evaluační zpráva k projektu, shrnující základní výstupy a statistiku projektu v roce 2016 (dostupná na <http://icos.krumlov.cz>).

**Webové stránky:** V roce 2016 byla opět na webových stránkách ([poradna.krumlov.cz](http://poradna.krumlov.cz)) v provozu i webová poradna zaměřená na spotřebitelskou a finanční/dluhovou problematiku (v rámci výše uvedeného projektu), která slouží pouze jako doplněk k běžným poradenským službám poradny.



**Všechny základní služby poradny jsou poskytovány bezplatně.** V roce 2016 jsme však navíc již třetím rokem poskytovali službu vyplňování Návrhů na oddlužení, která je částečně zpoplatněna. *Jedná se o doplňkovou činnost ICOS/poradny, která jde nad rámec registrované sociální služby odborného sociálního – bezplatného právního poradenství, kde je bezplatně poskytováno poradenství k dané problematice. Návrhy na povolení oddlužení poskytujeme tedy klientům, kteří si nechtějí návrh sestavit samostatně, pouze s naší poradenskou pomocí.* V roce 2016 využilo tuto službu 7 klientů (jednotlivců i manželských párů), všechny návrhy byly úspěšně povoleny u Krajského soudu v Č. Budějovicích).

**V roce 2016 zajišťovali službu 4 sociální pracovníci** (Bc. Tereza Valachová, vedoucí sociální pracovník (v pol. roku odchod na MD), JUDr. Jarmila Vernerová, Mgr. Irena Šimečková a Mgr. Daniela Jíchová), kteří ve složitějších případech spolupracují s externími spolupracujícími právníky.

Významné projekty ICOS v roce 2016 související s Bezplatnou právní poradnou:

- Bezplatné právní poradenství (I. až XII./2016) - registrovaná služba dle zákona o sociálních službách: zajištění odborného sociálního poradenství - tj. základního chodu poraden. Podpořeno: dotace MPSV ČR, Jihočeský kraj, město Český Krumlov, Sdružení Růže, obec Větřní, město Kaplice, Vyšší Brod.
- Bezplatné spotřebitelské poradenství v roce 2016 (I. až XII./2016) - cílem projektu bylo zajistit komplexní poradenské služby v oblasti ochrany spotřebitele a zároveň zvýšit právní povědomí o ochraně spotřebitele a finanční gramotnosti výchovně vzdělávacími a info aktivitami v regionu Českokrumlovsko, Kaplicko, Trhosvinensko, Prachaticko a Vimpersko (blíže k výstupům projektu výše v této sekci). Podpořeno: Ministerstvo průmyslu a obchodu ČR.

Seznam všech získaných dotací a grantů na službu Bezplatné právní poradenství je uveden ve finanční zprávě na straně 35.

## DOBROVOLNICKÉ CENTRUM ČESKÝ KRUMLOV



*akreditované programy Ministerstvem vnitra ČR dle zákona č. 198/2002 Sb., o dobrovolnické službě*

**Dobrovolnické centrum (DC) podporuje a rozvíjí dobrovolnictví již od roku 2009.** DC zajišťuje různorodou dobrovolnickou pomoc s důrazem na programy doplňující sociální a návazné služby v regionu Českokrumlovsko.

**POSLÁNÍ:** Podporujeme rozvoj dobrovolnictví a zajišťujeme konkrétní dobrovolnické programy zejména v českokrumlovském regionu. Zajišťujeme dobrovolnickou pomoc a podporu tam, kde je potřeba, zejména v oblasti pomoci seniorům, zdravotně postiženým, dětem a mládeži či sociálně znevýhodněným.

### DOBROVOLNICKÉ PROGRAMY V ROCE 2016

- **Program „Kamarád v životě“** zajišťujeme společně se Střediskem výchovné péče Spirála (SVP) od r. 2009. Klienti Spirály jsou především děti a mládež do 15ti let s rizikem či s projevy poruch chování, komunikace či dalších negativních jevů v sociálním vývoji. Hlavním smyslem je navázání kontaktu mezi klientem SVP Spirála a vybraným dobrovolníkem. Ti po přípravě utvářejí dvojici a společně tráví volný čas. Do programu bylo v roce 2016 zapojeno celkem 10 dobrovolníků.



- **Programy v domovech pro seniory:** Dobrovolníci zpestřují volný čas klientům různými aktivitami (výtvarné a rukodělné činnosti, doprovázení na procházky, četba, ad.). V roce 2016 se zapojilo do činnosti Domova pro seniory Kaplice (pracoviště Český Krumlov) a Domova důchodců v Horní Plané 11 dobrovolníků.



- **Informační centrum pro seniory - program „Senioři seniorům“:** V roce 2016 zabezpečovalo chod centra 9dobrovolníků pod vedením Františky Kuncové. Centrum bylo veřejnosti otevřené pravidelně v úterý a čtvrtek na adrese 5. května 251 v Českém Krumlově. Dobrovolníci zde vyhledávají a zprostředkovávají informace



**Dobrovolníci v Informačním centru pro seniory zorganizovali v průběhu roku na 150 akcí pro více než 1.500 návštěvníků.**

- zájemcům z různých oblastí (sociální služby, volnočasové aktivity ad.), zejména pak ale připravují každý měsíc bohatou nabídku nejrůznějších akcí (přednášky, jazykové, počítačové apod. kurzy, kurzy trénování paměti, poznávací výlety, exkurze, pohybové aktivity) s pomocí dalších dobrovolných lektorů. Měsíční program Informačního centra pro seniory je uveřejňován na webových stránkách [www.icos.krumlov.cz](http://www.icos.krumlov.cz).
- **Dětský domov Horní Planá.** V roce 2016 byli do tohoto programu zapojeni 2 dobrovolníci. Ti navštěvují klienty domova, kde spolupracují na volnočasových aktivitách (výtvarné činnosti, výlety, exkurze ad.).
- Do programu s názvem **Doplňk k osobní asistenci** se zapojili 4 dobrovolníci. Ti utvořili dvojici s osobami se zdravotním postižením a společně pak trávili část svého volného času – procházky, kulturní aktivity ad.
- **V Rodinném centru Krumlík** vypomáhalo 15 dobrovolnic během tzv. volné herny a kavárničky, při organizaci široké škály aktivit pro rodiče s dětmi, vypomáhaly s organizačními záležitostmi při charitativním Bazárku. V roce 2016 se také podařilo úspěšně „rozjet“ kroužek pro děti pod vedením dobrovolnice, který se zaměřuje na mezigenerační spolupráci. Děti pravidelně navštěvovaly klienty Domova pro seniory Kaplice (pracoviště v Č. Krumlově) a připravují pro ně volnočasový program (společné zpívání, tvoření, hry).
- **V Centru pro pomoc dětem a mládeži, o.p.s.,** vypomáhala s přípravou do školy 1 dobrovolnice dětem a mládeži v rámci volnočasového klubu a Informačního centra pro mládež.



## NA PROGRAMECH SE V ROCE 2016 PODÍLELO ŠEST DESÍTEK DOBROVOLNÍKŮ

V roce 2016 mělo dobrovolnické centrum uzavřené dohody o spolupráci s **10 přijímajícími organizacemi** v regionu. Dobrovolnické centrum dále úspěšně realizovalo i **3 vlastní dobrovolnické programy** (program Informační centrum pro seniory, v Rodinném centru Krumlík a program na podporu osob se zdravotním postižením a seniorů – doplněk k osobní asistenci). Aktivně se zapojilo do akreditovaných dobrovolnických programů celkem **49 dlouhodobě/pravidelně spolupracujících dobrovolníků, další desítka dobrovolníků** pak vypomáhala či vypomohla na jednorázových akcích (benefiční akce, lektorování apod.). V r. 2016 bylo zapojeno celkem 15 nových dobrovolníků.



Agendu Dobrovolnického centra v roce 2016 zajišťovala zejména koordinátorka dobrovolnictví, Bc. Magdalena Zronková. Ta zajišťuje mj. chod kanceláře, výběr, proškolení dobrovolníků, spolupráci a podporu dobrovolníků, spolupráci s organizacemi, organizuje supervize, hodnocení činnosti, zprostředkovává pojištění dobrovolníků atd.

**Kancelář Dobrovolnického centra** sídlila na adrese: 5. května 251, Plešivec, Český Krumlov.

V září 2016 jsme ve spolupráci s dobrovolníky a spolupracujícími organizacemi a za finanční podpory Jihočeského kraje vydali brožuru s názvem „**Dobrovolníci přinášejí radost i štěstí**“. Ta přináší všem zájemcům příběhy dobrovolníků, názory pracovníků spolupracujících organizací a přibližuje činnosti a programy Dobrovolnického centra. Více v sekci Informační a propagační aktivity na straně 26 této výroční zprávy.

### Pár slov našich dobrovolníků...

*„O dobrovolnictví jsem začala uvažovat už dřív, ale až po nástupu do zaměstnání s pravidelnou pracovní dobou jsem to mohla začít realizovat. Dobrovolnictví beru jednak jako pomoc dětem, jednak jako seberealizaci (tělocvik pro dušičku).“*

- Dobrovolnice Kristýna, v rámci dobrovolnictví doučuje děti a mládež s určitými problémy

*„Je opravdu hezký pocit, když rodiče nebo pracovníci Dobrovolnického centra a Střediska výchovné péče vidí změny v chování klientky. Těší mne, že se jí (klientce) například zlepšují vztahy se spolužáky ve škole. Myslím, že se mnou ráda tráví čas, nebojí se mě na nic zeptat, důvěřuje mi. Je vždycky energická a usměvavá a ráda mi vypráví své zážitky.“*

- Dobrovolnice Ruby, působí v programu Kamarád v životě

**Všem dobrovolníkům patří obrovské poděkování, jmenovitě uvádíme dobrovolníky na straně 30.**

Významné projekty ICOS v roce 2016 související s Dobrovolnickým centrem:

- **Dobrovolnické centrum Český Krumlov** (I. až XII./2016) – akreditovaný program dle zákona o dobrovolnické službě - tj. zajištění programů dobrovolnického centra. Podpořeno: MV ČR, město Český Krumlov, dary fyzických osob, ...
- **Kamarád v životě** (I. až XII./2016) - akreditovaný program dle zákona o dobrovolnické službě - tj. zajištění základního chodu programu pro klienty střediska výchovné péče Spirála. Podpořeno: dotace MV ČR, město Český Krumlov, Jihočeský kraj, dary fyzických osob,...
- **Podpora činnosti pro neorganizované děti v regionu Českokrumlovsko** (I. až XII./2016) – projekt zahrnující část dobrovolnických programů zaměřených na děti, část aktivit rodinného centra – příměstské tábory. V rámci dobrovolnických aktivit celkem 14 dobrovolníků napomáhalo desítkám dětem (10 dětem ve středisku výchovné péče, desítkám dětí v programech CPDM a dětského domova, v rámci zájmového kroužku v rodinném centru). Podpořeno: dotace MŠMT ČR.
- **Dobrovolníci v domovech pro seniory na Českokrumlovsku** - (I. až IX./2016) – podpora dobrovolnické činnosti v domově Horní Planá a Kaplice – pracoviště Český Krumlov. Podpořeno: Jihočeský kraj.

Seznam všech získaných dotací a grantů je uveden ve finanční zprávě – viz str. 35.

## RODINNÉ CENTRUM KRUMLÍK



Rodinné centrum  
**Krumlík**

**Rodinné centrum Krumlík bylo založeno ICOS v Českém Krumlově v roce 2011.** Od té doby poskytuje širokou nabídku služeb pro rodiny s dětmi. Cílem centra je především pomoci rodičům s návratem do zaměstnání prostřednictvím služby hlídání dětí, ale také posilování rodičovských kompetencí a vytváření bezpečného prostoru pro setkávání rodičů i dětí.

**Hlavní aktivitou rodinného centra je hlídání dětí,** a to jak přímo v prostorách rodinného centra, tak v domácnostech a hotelech v Českém Krumlově a okolí. Rodinné centrum nabízí také **zájmové kroužky** pro děti či **vzdělávací a odborné kurzy** pro rodiče, poskytuje poradenské služby a **volnočasové aktivity** (volná herna, celodenní akce pro děti). Od roku 2014 organizuje také letní i zimní **příměstské tábory**. Od roku 2013 funguje v přízemí rodinného centra **dobročinný Bazárek s dětským oblečením**.



### HLÍDÁNÍ DĚTÍ OD 12 MĚSÍCŮ DO 6 LET VĚKU

Služba hlídání dětí byla v roce 2016 poskytována zpočátku čtyři dny v týdnu (o letních prázdninách pět dní v týdnu), od září 2016 pak od pondělí do pátku od 7.30 do 15.30 jako tzv. registrovaná **dětská skupina** (*Maximální počet dětí v jeden okamžik je 10, od září pak 8 dětí*).

- V roce 2016 jsme poskytli **5.318 hodin hlídání**. (1929,55 do konce srpna, od září 3388,5) Služby využily desítky rodin.
- Cena služby se v roce 2016 pohybovala mezi **45 Kč a 75 Kč/hod.** dle typu permanentky, od září v rámci dotované dětské skupiny **700 – 1400/měsíc** dle četnosti docházky.
- *Služba byla poskytována dle zák. č. 455/1991 Sb., o živnostenském podnikání, jako volná živnost Poskytování služeb pro rodinu a domácnost, od září se jedná o registrovanou dětskou skupinu dle zákona č. 247/2014 Sb., o poskytování služby péče o dítě v dětské skupině*



### SLUŽBA HLÍDÁNÍ DĚTÍ V DOMÁCNOSTECH A HOTELECH

Hlídání v domácnostech Rodinné centrum nabízí od roku 2014, v hotelech pak od roku 2015. Zájem o hlídání v domácnostech stále roste, využívá se i nabídka vodění dětí ze školy nebo na zájmové kroužky. Věk dětí při hlídání v domácnostech a hotelech není nijak omezený, stejně jako časové rozpětí služby (služba je poskytována ve všední dny, o víkendech i svátcích, v nabídce je i noční hlídání). Cena hlídání byla v roce 2016 **105 Kč/hod., 95 Kč/hod.** při hlídání více jako 10 hodin týdně. Cena nočního hlídání byla **800 Kč/noc**. Cena hlídání v hotelech se pohybovala od **120 Kč/hod.** do **160 Kč/hod.** v závislosti na denní době a nutnosti komunikace v cizím jazyce.

- V roce 2016 bylo poskytnuto **750** hodin hlídání v domácnostech a hotelech. (*Jedná se o doplňkovou činnost ICOS, rodinného centra*).

### VZDĚLÁVACÍ A ODBORNÉ AKTIVITY

Odborné aktivity byly v roce 2016 zaměřeny na prevenci rozvíjení rizikových jevů u dětí i rodičů, na



podporu rodičovských kompetencí i na rozvíjení dětských dovedností (*desetidílný Kurz předškolní přípravy, preventivní seminář s kurzem sebeobranu pro děti Jak se bránit nástrahám života, Setkávání pro single rodiče ad.*). Pokračovali jsme i v oblíbených besedách s odborníky, během kterých měli rodiče možnost sdílet svoje zkušenosti s ostatními rodiči (konflikty mezi

sourozenci, očkování proti rakovině děložního čípku, látkové pleny apod.). Pro lepší přístupnost kurzů jsme během nich zajišťovali hlídání dětí zdarma. Odborných aktivit se zúčastnilo **155 návštěvníků** (129 jedinečných). *Tyto aktivity byly podpořeny MPSV v rámci programu podpora rodin.*

### VOLNOČASOVÉ AKTIVITY

- **„Volná herna s kavárničkou“** – Volná herna byla otevřena 3 dny v týdnu. Rodiče s dětmi mohou plně využít prostor a vybavení RC Krumlík. Program herny není nijak organizován a její provoz je zajišťován dobrovolníky. Hernu loni navštívilo na **350** opakujících se rodin.
- **MC Míša** - S MC Míša spolupracujeme již od roku 2011. Každé úterý od 9 do 11 hod. nabízí v rámci RC Krumlík program zaměřený na různá témata rozvíjející dovednosti dětí (např. zpívání a hra na hudební nástroje, cvičení, tvoření). Zároveň jednou za měsíc pořádají větší tematické akce jako karneval, vánoční focení, společná snídaně a další. V roce 2016 se herny s MC Míša zúčastnilo více než **250** (opakujících se) rodičů.
- **Doprovodné akce** – V roce 2016 jsme opět připravili naše pravidelné volnočasové akce: **Táta dneska frčí, Pohádkový les na Dubíku, Mikulášskou besídku, Den otevřených dveří s jarmarkem domácích výrobků a Vánoční jarmark.** Těchto akcí se zúčastnilo více než 120 rodin se 160 dětmi.



Momentky z příměstských pobytů Rodinného centra (k pobytům dále v textu).

### PŘÍMĚSTSKÉ POBYTY

Od roku 2014 pořádáme příměstské pobyty pro děti od 4 do 10 let, které se setkávají s velkou spokojeností u dětí i rodičů. V roce 2016 se uskutečnily čtyři týdenní turnusy, kterých se zúčastnilo **50** dětí z celého regionu. Témata táborů byla *Cesta do pravěku* a *Indiánská stezka*, děti měly možnost vyrábět pravěké nástroje, rýžovat zlato či jezdit na koních bez sedla. *Realizováno za finanční podpory MŠMT ČR.*

*„Kluci jsou z tábora nadšení, každý den se těšili na další program. Třešinkou na dortu jsou pro naše kluky rafty. Byť počasí mohlo být trošičku lepší. Ale nepršelo!“ E. Marianová*

*„Ráda bych za nás rodiče a hlavně za naše děti poděkovala za úžasný příměstský tábor pořádaný RC Krumlík.... Program byl velice pestrý. Zajímavý, poučný, lektorky báječné...“ M. Charvátová*

### DOBROČINNÝ BAZÁREK



Bazárek se nachází v přízemí Rodinného centra a za symbolické ceny je v něm možné nakoupit dětské oblečení, hračky a další vybavení pro děti (autosedačky, židličky apod.). Bazárek byl v roce 2016 otevřen pět dní v týdnu. Nově jsme začali prodávat také online na [www.mimibazar.cz](http://www.mimibazar.cz). Výtěžek z prodeje je použit na podporu aktivit Rodinného centra. *(Jedná se o doplňkovou činnost ICOS/RC).*

S volnočasovými aktivitami a příměstskými tábory nám tradičně pomáhá mnoho dobrovolníků a spolupracovníků, kterým děkujeme za jejich nadšení a podporu, jmenovitě na straně 30.

#### Významné projekty ICOS v roce 2016 související s Rodinným centrem:

- **Rodinné centrum** (I. 2016 až XII./2016) – podpora základních aktivit rodinného centra, podpořeno zejména ze zdrojů města ČK, Jihočeského kraje, vzdělávací a odborné aktivity pak MPSV ČR v rámci programu Podpora rodin.
- **Rodinné centrum Krumlík - dětská skupina** (IX. 2016 až VIII.2018) – provoz zařízení péče o děti.



### Evropská unie Evropský sociální fond Operační program Zaměstnanost

Projekt je podpořen z operačního programu zaměstnanost (OPZ).

- **Volnočasové aktivity RC** (I. až XII./2016) – podpora činnosti RC směrem k volnočasovým činnostem. Podpořeno: město Český Krumlov, Jihočeský kraj, Nadace Barokního divadla
- **Podpora činnosti pro neorganizované děti v regionu Českokrumlovsko** (I. až XII./2016) – projekt zahrnující část dobrovolnických programů zaměřených na děti, část aktivit rodinného centra – konkrétně čtyři příměstské pobyty, kterých se zúčastnilo v rámci projektu 40 dětí. Pobyty byly nabídnuty dětem z běžných rodin, ze sociálně znevýhodněného prostředí i dětem se zdravotním postižením/znevýhodněním. Podpořeno: dotace MŠMT ČR.

Seznam všech získaných dotací a grantů je uveden ve finanční zprávě – viz strana 35.

## PODPORA RODIN A DĚTÍ V OHROŽENÍ



**Podpora  
rodin**

Cílem služby je poskytovat podporu a odbornou pomoc, efektivně řešit náročné či problémové životní situace tak, aby mohla rodina plnit své základní funkce a nebyl tak ohrožen vývoj dětí. Podpora rodin s dětmi, které se ocitají v ohrožení nejrůznějšího charakteru (výchovné, partnerské, dluhové, bytové, rozvodové ad.)

**POSLÁNÍ: PODPORA RODIN S DĚTMI PŘI ŘEŠENÍ NÁROČNÝCH ČI PROBLÉMOVÝCH SITUACÍ  
POMÁHÁME RODINÁM ZŮSTAT SPOLU....**

Službu zajišťujeme od roku 2014 (již dříve jsme však poskytovali pro rodiny v krizi komplex poradenských služeb). Služba Podpora rodin je zajišťována v českokrumlovském a kaplickém regionu.

**Služba rodinám nabízí spolupráci formou:**

- ✓ **Komplexní poradenství** – rodinné vč. terapie, psychologické, právní,...
- ✓ **Terénní práce v rodinách**
- ✓ **Asistované předávání, kontakty**
- ✓ **Mediace**
- ✓ **Případové konference**



Část klientů služby „Podpora rodin a dětí v ohrožení“ doporučuje OSPOD, případně další organizace, část klientů přichází sama. V případě terénní práce přímo v rodině se do konce srpna vždy jednalo o rodiny, které

vytipovává a doporučuje OSPOD a kde spolupracujeme na naplňování individuálního plánu rodiny, od září 2016, kdy byla registrována část služby jako Sociálně aktivizační služba pro rodiny s dětmi (dle zákona č. 108/2006 Sb., o sociálních službách) však zajišťujeme i tuto službu pro klienty, kteří mají zájem o spolupráci sami, nebo jsou doporučeni jinou organizací, zařízením.

**V roce 2016 jsme v rámci služby spolupracovali s osmi desítkami rodin.**

### **KOMPLEXNÍ PORADENSTVÍ:**

- ✓ **Základní individuální poradenství** se zaměřuje především na prvotní kontakt s klientem. Obvykle stanovíme priority a plán možných řešení, klient tak získává větší přehled o postupech, popřípadě povinnostech, které jsou v daném případě zapotřebí. **V roce 2016 proběhlo 57 kontaktů/setkání.**

- ✓ Péče v rámci **rodinné terapie** byla poskytnuta celkem **38 rodinám**, kdy celkem proběhlo **94 kontaktů/setkání**. Většina rodin využila, nebo využívá dlouhodobější vedení. Převažují zakázky pomoci při řešení rodinných krizí způsobených odcizením, nebo změnou hodnot partnerů. Následují případy řešení porozvodových situací se zaměřením na nácvik komunikace v nové situaci, vše s ohledem na děti.



- ✓ **Psychologické poradenství** bylo nejčastěji poskytováno dětem s komplikovanou sociální anamnézou – v dlouhodobém eskalovaném rozvodovém sporu rodičů, dětem s podezřením na týrání nebo zneužívání a emočně deprivovaným dětem. Dalším tématem bylo doprovázení a výchovně poradenské vedení rodin s dětmi v pěstounské péči. **V roce 2016 proběhlo 41 kontaktů/setkání.**
- ✓ **Právního poradenství** přímo v rámci služby využily **4 rodiny při celkem 6ti kontaktech/intervencích**. (Pozn.: právního poradenství mohou klienti využívat i v rámci Bezplatné právní poradny, kterou dlouhodobě provozujeme – viz výše)

**TERÉNNÍ PŘÍMÁ PRÁCE V RODINÁCH** - Spolupráce s rodinami bývá většinou dlouhodobá. Cílem spolupráce je podpora rodičovských kompetencí, stabilizace rodinného prostředí, řešení výchovných obtíží dětí, podpora i nácvik školní přípravy, smysluplné trávení volného času ad. V roce 2016 jsme v rámci terénní práce, doprovázení rodin spolupracovali s **23 rodinami** (3 rodiny kontaktovali službu sami, zbytek byl na doporučení OSPOD). Během roku se **uskutečnilo 440 setkání/kontaktů**.

**ASISTOVANÉ KONTAKTY A PŘEDÁVÁNÍ** - podporované setkávání rodičů či příbuzných a blízkých s dětmi za přítomnosti odborného pracovníka našeho zařízení. Této asistence je využíváno v situacích, kdy dochází ke konfliktům mezi rodiči, při odloučení jednoho z rodičů od dítěte z různých důvodů a zájmu o opětovné navázání vztahu s dítětem, ad. Naše asistence může být nařízena soudem, ale využívají ji i rodiny na vlastní přání. Na Asistovaných kontaktech s námi v roce 2016 spolupracovaly **4 rodiny** a uskutečnilo se celkem **31 asistovaných kontaktů**. Asistenci u **předávání** využily **2 rodiny** a proběhlo celkem **6 asistencí**.

**PŘÍPADOVÉ KONFERENCE** - Jedná se o domluvené a řízené setkání všech, kteří se podílejí či se mohou podílet na pomoci a podpoře dítěti a jeho rodině. Cílem je výměna informací, zhodnocení situace dítěte a jeho rodiny, hledání optimálního řešení a plánování společného postupu, který povede k naplňování potřeb dítěte. Setkání vede nezávislý facilitátor - moderátor diskuse. Případové konference jsou realizovány na základě zakázky a úzké spolupráce s OSPOD (oddělení sociálně právní ochrany dětí) jak u rodin, které využívají našich služeb, tak u dalších rodin, kde je tato metoda vhodná. **V roce 2016 bylo pod naším vedením realizováno celkem 24 případových konferencí** (20 pro OSPOD Český Krumlov, 2 x pro Tábor, 1 x Trhové Sviny a 1x Kaplice). *Jedná se o doplňkovou službu ICOS.*

Veškerá práce s klienty je týmově vedena ve spolupráci s OSPOD Český Krumlov a Kaplice a dalšími službami ICOS. Úzká spolupráce probíhá i se Střediskem výchovné péče Spirála, Pedagogicko-psychologickou poradnou, pediatry, psychiatrem a dalšími subjekty, kterým děkujeme za spolupráci.

Jako nadstavbovou aktivitu ke službě „Podpora rodin a dětí“ jsme i v roce 2016 uspořádaly další dvě neformální setkání pracovníků s dětmi v regionu. Při této příležitosti se setkávají pracovníci z organizací, institucí a úřadů působících na Českokrumlovsku za účelem výměny informací, sdílení zkušeností, nastavování koordinace činností a prohlubování vzájemné spolupráce. V roce 2016 také proběhlo 16 multidisciplinárních setkání pracovníků služby a OSPOD s cílem zkvalitňování spolupráce.

Většina aktivit probíhala s finanční podporou MPSV v rámci programu podpora rodiny a s podporou města Český Krumlov.



V letech 2015 a 2016 byla služba a její rozvoj podpořena grantem z Islandu, Lichtenštejnska a Norska v rámci EHP fondů. V jeho rámci byl také jako doplňková aktivita připravován „Průvodce obtížnými situacemi v rodině“, který je od roku 2016 dostupný například na <http://icos.krumlov.cz>.

#### Významné projekty ICOS v roce 2016 související se službou Podpora rodin a dětí v ohrožení:

- **Podpora rodin a dětí v ohrožení**(I. až XII./2016) – podpořeno: město Český Krumlov, Jihočeský kraj, Nadace Agrofert a MPSV ČR v rámci programu Podpora rodiny.
- **SPOLU - Podpora rodin a dětí v ohrožení v regionu Českokrumlovsko** (IV.2015 – III.2016) – projekt na rozvoj služby Podpora rodin a dětí v ohrožení včetně zavedení nových aktivit, např. mediace. Podpořeno grantem z Islandu, Lichtenštejnska a Norska v rámci EHP fondů. Více na [www.fondno.cz](http://www.fondno.cz) a [www.eegrants.cz](http://www.eegrants.cz).

Seznam všech získaných dotací a grantů je uveden ve finanční zprávě – viz strana 35.

## PREVENTIVNÍ PROGRAM „PRÁVO ZÁŽITKEM“

Preventivní program „Právo zážitkem“ navazuje na realizaci probačního programu „Právo pro každý den“, který jsme realizovali v letech 2007 až 2013 v devíti regionech zejména jižních Čech ve spolupráci s PMS (probační a mediační službou ČR) a OSPOD (oddělení sociálně právní ochrany dětí). Těchto programů, jejichž cílem je snížit riziko opakování trestní či závadové činnosti mladistvých, jsme uskutečnily celkem 53 pro celkem 477 klientů. **V roce 2016** jsme ve spolupráci s OSPOD České Budějovice na tyto aktivity navázali pilotní realizací upraveného původního programu. Preventivní program „Právo zážitkem“ vychází z realizace probačního programu, ale umožňuje zapojit do programu širší cílovou skupinu, zejména mladé lidi v péči OSPOD. V roce 2016 tak byl realizován první běh tohoto programu, a to v Českých Budějovicích, v celkové časové dotaci 40 hod. Do programu nastoupilo 11 účastníků. Program úspěšně absolvovalo 6 účastníků.



## VZDĚLÁVÁNÍ A INFORMAČNĚ - PROPAGAČNÍ AKTIVITY

**Vzdělávací aktivity** pro odbornou i širší veřejnost jsou dlouhodobou součástí činnosti ICOS, v posledních letech jsme gró našich vzdělávacích aktivit směřovali do oblasti vzdělávání poskytovatelů sociálních služeb. Jen v letech 2013 až 2015 jsme zajistili 33 akreditovaných kurzů, v nichž bylo proškolenáno 85 pracovníků. Vzhledem k tomuto obrovskému množství realizovaných kurzů pro klíčové pracovníky sociálních služeb v regionech působnosti, jsme v roce 2016 dočasně tyto aktivity utlumili, pokračovat v nich budeme jen, co vyvanou nabitě znalosti😊. Samozřejmě se ale nadále věnujeme permanentnímu systematickému prohlubování znalostí a schopností vlastních pracovníků. Dlouhodobě se věnujeme také vzdělávacím akcím pro širší veřejnost a cílové skupiny našich služeb, v nichž jsme pokračovali i v roce 2016.

### VZDĚLÁVACÍ AKCE PRO ŠIRŠÍ VEŘEJNOST A CÍLOVÉ SKUPINY SLUŽEB

V roce 2016 zajistila naše Bezplatná právní poradna dalších **13 informačně-vzdělávacích akcí pro 304 účastníků v oblasti finanční gramotnosti a spotřebitelské tematiky**. V regionu Českokrumlovsko a Prachaticko (zde ve spolupráci s partnerskou organizací Krebul, o.p.s.) jsme realizovali akce pro účastníky z nejhroženějších cílových skupin: 6 akcí pro seniory a širší veřejnost, 5 akcí pro žáky a studenty středních, vyšších odborných i základních škol, 2 akce pro pacienty psychiatrické léčebny v Červeném Dvoře pro celkem 304 osob. *Tyto akce byly uskutečněny v rámci projektu „Bezplatné spotřebitelské poradenství ....“, který podpořilo Ministerstvo průmyslu a obchodu ČR.*

Další řadu **vzdělávacích akcí, kurzů, či přednášek** pro **desítky účastníků** ICOS uspořádal v rámci svého Rodinného centra Krumlík pro rodiče s dětmi (*blíže viz v kapitole Rodinné centrum*), **pro stovky návštěvníků** z řad seniorské i širší veřejnosti pak připravili nejrůznější vzdělávací akce (např. počítačové kurzy, kurzy angličtiny) dobrovolníci v rámci činnosti našeho Informačního centra pro seniory (*více v kapitole Dobrovolnické centrum*).

### INFORMAČNÍ - PROPAGAČNÍ AKTIVITY

I v roce 2016 jsme se snažili prostřednictvím nejrůznějších propagačních aktivit zviditelnovat aktivity neziskového sektoru v regionu s důrazem na ty oblasti, které souvisejí s činností ICOS, tj. zejména v oblasti sociálních a návazných služeb. V roce 2016 jsme z těchto aktivit realizovali například:

- **Regionální periodikum Zpravodaj.krumlov.cz** - periodikum vydává ICOS od r. 2003 v tištěné (6200 ks) i v PDF podobě. Zpravodaj je zdarma distribuován do českokrumlovských domácností a dalších vybraných organizací v regionu. V roce 2016 jsme vydali 3 tištěná vydání (březen, září a prosinec). Zpravodaj je vydáván ve spolupráci s Centrem pro pomoc dětem a mládeži, o.p.s. *Periodikum je registrováno u Ministerstva kultury pod č.: MK ČR E 14469. V PDF podobě dostupné např. na <http://icos.krumlov.cz>.*



- **Vydané brožury/publikace v roce 2016:**

**PRŮVODCE OBTÍŽNÝMI SITUACEMI V RODINĚ**

Informační brožura, která vznikla jako doplňková aktivita projektu „SPOLU – Podpora rodin a dětí v ohrožení na Českokrumlovsku“. Cílem průvodce je nastínit rodinám s dětmi nejčastější řešené problémy, s nimiž se v praxi sociální pracovníci setkávají, a zpřístupnit tak klientům služby, ale i všem dalším zájemcům, základní informace o tom, jak tyto situace řešit, kam se v případě problémů obrátit. Proto je také brožura v každé z kapitol doplněna o adresář institucí a organizací, které v daných situacích v regionu (zejména s ohledem na region Českokrumlovsko) napomáhají či mohou napomoci. *Vydal: ICOS Český Krumlov, o.p.s., březen 2016, náklad: 1000 ks + PDF, stran 32 + přílohová část, v tištěné podobě je zdarma k dispozici např. v kanceláři služby Podpora rodin a v sídle ICOS Český Krumlov, o.p.s.*

**DOBROVOLNÍCI PŘINÁŠEJÍ RADOST I ŠTĚSTÍ**

Tato brožura vznikla díky dobrovolníkům. Ti jsou naší velkou inspirací. Bez jejich nezištné pomoci by mnohé z potřebných programů pro seniory, děti či lidi se zdravotním postižením nefungovaly, nebo alespoň nemohly fungovat tak dobře. Brožura přibližuje čtenářům názory samotných dobrovolníků, klientů i pracovníků organizací, kde dobrovolníci pomáhají. Brožura je zaměřena na programy a zkušenosti Dobrovolnického centra, které funguje pod ICOS Český Krumlov od roku 2009. *Vydal: ICOS Český Krumlov, o.p.s., září 2016, náklad: 500 ks + PDF, stran 18, v tištěné podobě je zdarma k dispozici např. v kanceláři Dobrovolnického centra v sídle ICOS Český Krumlov, o.p.s.*



Všechny námi vydané publikace a brožury jsou dostupné také na <http://icos.krumlov.cz>.

- **Provozované webové stránky:** <http://icos.krumlov.cz>. Tento web zahrnuje všechny na naše aktivity na jednom místě a nahrazuje několik původních stránek, součástí jsou i stránky Rodinného centra – <http://krumlik.krumlov.cz>, Osobní asistence – <http://asistence.krumlov.cz>, Bezplatné právní poradny - <http://poradna.krumlov.cz>, služby Podpora rodin: <http://podporarodin.krumlov.cz>. Speciální stránky k hlídání dětí v Českém Krumlově najdete také na <http://www.hlidanidetikrumlov.cz/>. Rodinné i Dobrovolnické centrum je i na facebooku.
- Vedle uvedených informačních a propagačních aktivit jsme i v roce 2016 dále pokračovali v pravidelném informování laické i odborné veřejnosti o aktivitách NNO v regionu vydáváním řady letáků, tiskových zpráv, dalších informačních materiálů či realizací řady nejrůznějších propagačních a informačních akcí včetně například informačně vzdělávacích akcí ke zvyšování právního povědomí občanů, besed, konferencí k tématům dobrovolnictví ad., ICOS a jeho služby byly dále propagovány například v rámci prezentace českokrumlovských neziskových institucí, souborů, spolků, akcí, projektů na veletrhu „Kouzelný Krumlov“, v červnu 2016 také například na (I)kosí slavnosti v Pivovarské zahradě a na řadě dalších akcích.

## V. DOPLŇKOVÉ ČINNOSTI ICOS V ROCE 2016:

---

Kromě obecně prospěšných služeb společnost vykonává i další doplňkovou činnost, která taktéž vychází z cílů společnosti, a jejímž účelem je doplnění a podpora obecně prospěšných služeb a aktivit společnosti. **Jedná se zejména o:**

### AGENTURA PRÁCE

---

Činnost agentury práce pod ICOS Český Krumlov je zaměřena na **zprostředkování práce zejména znevýhodněným lidem, invalidním zájemcům**, a to již desátým rokem. V roce 2016 jsme nadále úzce spolupracovali s firmou BONA ASSISTENTIA s.r.o., jako odštěpenou společností od firmy BLAŽEK PRAHA a.s., která za naší asistence v chráněné pracovní dílničce **zaměstnávala průměrně 30 pracovníků** z regionu Českokrumlovska, z toho byli 4 pracovníci v roce 2016 nově přijatí.

### PORADENSKÉ, FACILITAČNÍ A KONZULTAČNÍ AKTIVITY

---

Poradenské, konzultační a facilitační činnosti v oblastech souvisejících s hlavní činností ICOS (podpora strategického rozvoje regionu, NNO, projektová podpora dalších subjektů, návazná podpora klientů navazující na naše hlavní obecně prospěšné služby) se prolínají činností ICOS od počátku jeho existence. V posledních letech se však jedná pouze o naši drobnou doplňkovou činnost. Naše poradenské, facilitační služby nad rámec našich obecně prospěšných poradenských služeb v rámci této doplňkové činnosti zahrnovaly v roce 2016 zejména následující činnosti.

- **Případové konference:** tj. řízené setkání všech, kteří se podílejí či se mohou podílet na pomoci a podpoře dítěti a jeho rodině v řešení obtížné situace. Případové konference jsou realizovány na základě zakázky a úzké spolupráce s OSPOD. Setkání vede nezávislý poradce/facilitátor - moderátor diskuse. Pod naším vedením bylo uskutečněno 24 případových konferencí, z toho 20 pro OSPOD Český Krumlov, 2 Tábor, 1 Trhové Sviny a 1 Kaplice (*více ke službě Podpora rodin a dětí v ohrožení na straně 22 této výroční zprávy*).
- **Mediace:** tj. hledání řešení u kulatého stolu za pomoci nestranného odborníka – mediátora. Mediace je určena lidem v konfliktu či sporu, kteří chtějí obtížnou situaci řešit efektivně a předejít tak např. zdlouhavému soudnímu řízení či neřešení situace (*více ke službě Podpora rodin a dětí v ohrožení na straně 22 této výroční zprávy*).
- **Návrhy na oddlužení** jako nadstavbová činnost registrované sociální služby Bezplatné právní poradenství pro předlužené klienty (v roce 2016 využilo tuto doplňkovou službu 7 klientů). *Blíže viz stranu 12 této výroční zprávy.*

### HLÍDÁNÍ DĚTÍ V DOMÁCNOSTECH A HOTELECH - INDIVIDUÁLNÍ HLÍDÁNÍ

---

Tuto službu začalo naše rodinné centrum poskytovat v roce 2014, jakožto doplněk k hlavní službě péče o děti – hlídání přímo v Rodinném centru Krumlík. V roce 2016 jsme poskytli 750 hodin hlídání v rámci této doplňkové služby. *Více v kapitole Rodinné centrum na straně 18 této výroční zprávy.*

## CHARITATIVNÍ BAZÁREK V RC KRUMLÍK

---

Pět dnů v týdnu je v prostorách RC Krumlík (Urbinská 184) otevřený Bazárek s dětským oblečením a hračkami. Výtěžek z prodeje je použit na podporu aktivit rodinného centra. *Více na straně 20.*

## VI. PLÁN ČINNOSTI ICOS V ROCE 2017

---

Vedle zajišťování všech stěžejních sociálních a návazných služeb obecně prospěšné společnosti ICOS Český krumlov, o.p.s., bude i v roce 2017 pokračovat naše úsilí o zvyšování a zkvalitňování služeb a programů.

Cílem je i v roce 2017 postupně navýšovat kapacitu **Osobní asistence pro osoby se zdravotním postižením a seniory**, včetně pokračování ve snaze o zpřístupňování této služby klientům i z odlehlejších částí regionu (mj. zajištěním dalších vozidel pro službu). **Bezplatná právní poradna** bude zajišťovat přímo 6 poboček ve třech příhraničních regionech a i v roce 2017 bude nadále rozvíjet spolupráci s partnerskými poradnami v Prachaticích a Vimperku. Vzhledem k tomu, že během tří let poskytování naší nejmladší služby **Podpora rodin a dětí v ohrožení** se poptávka oddělení sociálně právní ochrany dětí i klientů stále zvyšuje, zaměříme se v roce 2017 na rozvoj kapacity této služby, a to i v regionu Kaplicka. Nadále se budeme snažit zkvalitňovat stávající a zajišťovat i další **dobrovolnické programy**, které usnadňují mnoha organizacím jejich činnosti, ale zároveň občanům - dobrovolníkům umožňují aktivní a smysluplnou účast na dění ve svém okolí. Díky prostředkům z Evropského sociálního fondu budeme i v roce 2017 v rámci našeho **Rodinného centra Krumlík** vedle široké nabídky vzdělávacích a volnočasových aktivit provozovat dětskou skupinu jako doplněk k síti mateřských škol s dotovanou a tedy velice přístupnou cenou pro rodiče a jejich děti v regionu. S finanční podporou Jihočeského kraje navážeme také na pilotní realizaci inovovaného **preventivního programu „Právo zážitkem“** pro mladé lidi, kteří se dopustili či dopouštějí trestného či jiného závadového jednání.

Obecně prospěšné služby a jejich financování hodláme obdobně jako v minulých letech podporovat i v roce 2017 prostřednictvím našich doplňkových výdělečných činností (poradenské, facilitační a konzultační aktivity, spolupráce na provozu chráněné dílny v Č. Krumlově, hlídání dětí v domácnostech, charitativní bazárky ad.), které ale zároveň i svým zaměřením spolupomáhají naplňovat naše poslání. Velice nás těší, že počet dárců i celková výše obdržených darů pro podporu našich služeb mají vzestupnou tendenci a v součtu obdržených darů jsme přesáhly v roce 2016 půl milionovou hranici, téměř 100 tisíc korun z toho činí dary od regionálních firem a individuálních dárců z našeho města a regionu, kterýchžto si obzvláště vážíme. Na podporu rozvoje systémového fundraisingu – dárcovství se zaměříme i v roce 2017 tak, abychom se postupně přibližovali standardu v mnoha západních zemích, kde podpora dárců tvoří významnou část rozpočtu potřebných služeb v sociální oblasti.

Z hlediska finančního zajištění služeb v předpokládaném rozsahu je plánovaný rozpočet ICOS Český Krumlov, o.p.s. pro rok 2017 ve výši cca 10,3 milionu Kč.



## VII. PARTNEŘI ICOS A SPOLUPRACUJÍCÍ ORGANIZACE, ČLENSTVÍ V ASOCIACÍCH

Vzhledem k rozsáhlým aktivitám ICOS zde uvádíme jen naše stěžejní partnery a organizace, s nimiž jsme úzce spolupracovali i v roce 2016. K nim patří například:

|   |                                    |
|---|------------------------------------|
| Centrum pro pomoc dětem a mládeži, o.p.s., Č. Krumlov | Hospic sv. Jana Neumanna           |
| Město Český Krumlov                                   | Psychiatrická léčebna Červený Dvůr |
| Blažek Praha, a.s., Bonna Assistentia s.r.o.          | Domov pro seniory Kaplice          |
| SVP Spirála a sdružení Spirála                        | MC Míša                            |
| Oddělení sociálně-právní ochrany dětí MU Č. Krumlov   | Krebul, o.p.s.                     |
| Město Trhové Sviny                                    | KoCeRo, o.p.s.                     |
| Město Kaplice   | Charita Kaplice                    |
| Město Nové Hrady                                      | Obec Větrní                        |
| Probační a mediační služba ČR                         | Dětský domov Horní Planá           |
| Hestia, o.s.  | Domov důchodců Horní Planá         |

ICOS je členem například následujících asociací:

- ✓ **Asociace veřejně prospěšných organizací (AVPO)**, která sdružuje neziskovky, které fungují a chtějí fungovat zcela transparentně.
- ✓ **Asociace nestátních neziskových organizací Jihočeského kraje (ANNO)**: ICOS je zakládajícím členem Asociace, která byla založena v roce 2010 k podpoře a síťování neziskového sektoru v kraji.
- ✓ **Asociace poskytovatelů sociálních služeb (APSS)** - největší profesní organizace sdružující poskytovatele sociálních služeb.



## PODĚKOVÁNÍ

Děkujeme všem pracovníkům, spolupracovníkům, podporovatelům, dárcům, partnerům i poskytovatelům dotací a grantů za podporu činnosti ICOS Český Krumlov v roce 2016.

Zvláštní poděkování patří zejména:

- Všem dobrovolníkům**, kteří působili pod českokrumlovským Dobrovolnickým centrem či vypomáhali ICOSu v roce 2016 a věnovali tak svůj čas a energii ve prospěch druhých. Obrovský dík a obdiv za čas, nápady a chuť, které věnují druhým, patří všem dobrovolníkům, kteří v roce 2016 věnovali svůj volný čas na pomoc a podporu druhých, jmenovitě jsou to: Anderlová Pavla, Bejdáková Jana, Benešová Klára, Dlouhá Hana, Dvořák Tomáš, Fučíková Naděžda, Fošumová Tereza, Fousková Jindřiška, Hampelová Anna, Hanáková Jarmila, Hrubešová Zdeňka, Janouchová Iva, Janoušková Bohumíra, Jung Ladislav, Kadrnožka Josef, Kliková Hana, Kocourková Hana, Králová Markéta, Kroneislová Hana, Kukačka Hynek, Kukačka Matyáš, Kuncová Františka, Kusová Eva, Lapšanská Lenka, Lindner Jan, Lišaníková Darina, Matějčková Helena, Mizon Ruby, Mrázová Kristina, Nachlingerová Jana, Nguyen Viet Hoang, Novotná Jitka, Petrášková Martina, Piskáčková Ilona, Plánská Nicola, Prokúpková Lenka, Rezková Alena, Růžička Ivan, Rychtarová Ludmila, Sharifi Simona, Slípková Vlasta, Sobolová Kristýna, Stejskalová Kristýna, Stifterová Bohuslava, Svobodová Miroslava, Šenkýřová Hana, Šímová Kateřina, Štěpánková Anita, Štiková Petra, Šulek Tomáš, Thonová Miroslava, Vondrovicová Dagmar, Zunt Vladimír. Poděkování patří i dalším dobrovolným lektorům, kteří svůj čas nezištně věnují Informačnímu centru pro seniory – Ludmila Kitzlerová, Lenka Kalová, Jiří Veselý, Anna Šedivá. Zvláštní poděkování patří Františce Kuncové, která již sedm let úžasně vede českokrumlovské Informační centrum pro seniory. Děkujeme za čas, který s takovou chutí a nadšením věnujete podpoře plnohodnotného života seniorů.
- Dárcům a podporovatelům ICOS**, v roce 2016 pak zejména našim pravidelným přispěvatelům: Jiřímu Klosse, Pavlu Valtrovi, Haně Klosse, dále Adéle Fenclové, Tomáši Šulkovi, firmě Silvermix s.r.o., Linde Pohony s.r.o., a dále Ivanu Růžičkovi a jeho týmu 12am týmu za uspořádání benefiční akce (viz stranu..), a řadě dalších drobných dárců, kteří podpořili darem naši činnost, a dále pak těm, kteří nejrůznější formou podpořili či podporují naše aktivity či jednotlivé akce: Prosportu, o.p.s., pivovaru Eggenberg, TranSoft, a.s., Aerohouse, Ateliéru Lenky Kalové, Centru Český Krumlov a.s., Marii Čutkové a Evě Smetanové, Radimu Kahovcovi, Miroslavu Škampovi - Studio Mio, Františkovi Šestákovi, dále patří dík: s.r.o. Vinný butik Hajer, Věci na fotbal, Faktor Team s.r.o., Kontu bariéry Nadace Charty 77, Nadaci Agrofert, Nadačnímu fondu TESCO, Nadaci Jistota Komerční banky, Spořitelně a.s. S volnočasovými aktivitami a příměstskými tábory v Rodinném centru nám tradičně pomáhá mnoho dobrovolníků a spolupracovníků, kterým také děkujeme za jejich nadšení a podporu. Jmenovitě pak děkujeme panu Stupkovi, manželům Královým a rekreačnímu zařízení Olšina. Velký dík patří také Petru Dubovi a Městské polici ČR, Lence Novákové a VPC Pepino, Tomáši Koubovi, Ludku Kutlákovi, Patriku a katrin Lišaníkovým, Jaromíru Maurerovi a Hasičskému záchrannému sboru v ČR, Mírovi Březinovi a Outdoor Krumlov, Pavlu Šimkovi a Rafting Krumlov, Ireně Škrabalové, Jiřímu Štikovi a kempu U Tří borovic. V neposlední řadě děkujeme také těm, kteří nám nezištně nosí oblečení a další potřebné dětské věci do našeho dobročinného Bazárku v Rodinném centru a řadě dalším zde neuvedeným podporovatelům. Dík patří také TESCO v ČR za dary na naše akce. Mírovi Škrabalovi pak děkujeme za grafické vylepšování našich propagačních materiálů. Členům kapely Chlapi v sobě děkujeme za to, že odehráli benefiční koncert pro ICOS skvěle a bez nároku na odměnu.



*Ze společného setkání dobrovolníků. Foto: Jana Kyselová, Deník*

- **Naším spolupracujícím právníkům**, zejména Pavlu a Radce Martánovým, kteří se podíleli na činnosti naší bezplatné právní poradny, za konzultace pak také Mirkovi Krutinovi a Ondřeji Múkovi z Advokátní kanceláře Mgr. Krutiny.
- **Všem lektorům a přednášejícím**, kteří pro nás zajišťovali vzdělávací akce v rámci činnosti Rodinného centra, Informačního centra pro seniory.
- **Naším supervizorům**, Pavlu Vítkovskému a Lence Motlové, supervizorce dobrovolníků.
- **Spolupracovníkům v rámci služby podpora rodin**, zejména rodinnému terapeutovi Janu Tůmovi, psycholožce Petře Valkony, Jakubu Průchovi, Viktorii Kušnirenkové.
- **Všem partnerským organizacím**, jejichž základní seznam najdete na str. 29.
- **Všem našim zaměstnancům a pracovníkům**, bez jejichž obětavé práce by nebyl chod ICOSu možný, zvláštní poděkování patří za rok 2016 našim osobním asistentkám, terénním pracovnícím a pracovnícím v péči o děti v Rodinném centru Krumlík za jejich snahu, odhodlání a laskavý přístup ke klientům, děkujeme Bílkové Zdeně, Čarkové Kláře, Kropáčkové Vladislavě, Sojkové Lence, Meisetschlägerové Daně, Dvořákové Marii, Horynové Hanně, Kutlákové Věře, Majkusové Libuši, Schwabové Marcelle, Šubrové Jaroslavě, Trösterové Pavlíně, Sosnové Elišce, Štikové Petře, Podruhové Petře, Trojákové Marii, Bohoňkové Veronice, Čadové Haně, Selucké Ivaně, Jíchové Daniele, Cajthamlové Petře, Lišaníkové Darině a Mitrevské Martině. Zvláštní poděkování patří také Jarmile Vernerové za pomoc v Bezplatné právní poradně. Velké poděkování patří také vedoucím jednotlivých služeb ICOS, Petře Dvořákové za vedení Osobní asistence a Petře Poláčkové za její zastupování, Magdaléně Zronkové za vedení Dobrovolníků, Květe Valčuhové za vedení Rodinného centra, Šárce Kotvové za vedení služby Podpora rodin a dětí v ohrožení, Tereze Valachové a Ireně Šimečkové za vedení Bezplatné právní poradny, Daniele Jíchové za stále se rozvíjející fundraiserskou činnost a práci v rodinách i poradně, Michaele Klementové a Daniele Scherhauserové za ekonomický dohled nad organizací a výkonné ředitelce Ingrid Jílkové za nedocenitelný spolupodíl na vedení a řízení organizace a služeb.
- Zvláštní poděkování patří také **členům správní a dozorčí rady ICOSu** neuvedeným jinde na této stránce, tj. Vlastimilu Kopečkovi, Štěpánu Bolfovi a Petře Valové.
- **Děkujeme také všem poskytovatelům dotací, grantů a nadačních příspěvků** za finanční podporu našich služeb a programů, zejména Ministerstvu práce a sociálních věcí ČR, Ministerstvu školství a mládeže ČR, Ministerstvu vnitra ČR, Ministerstvu průmyslu a obchodu ČR, městu Český Krumlov, Sdružení Růže a městu Trhové Sviny a Nové Hrady, městu Kaplice, Vyšší Brod, Větrní, Jihočeskému kraji, Nadaci Jistota Komerční Banky, Nadačnímu fondu TESCO, Nadaci Agrofert, Nadaci rozvoje občanské společnosti, Nadaci Barokní divadlo a Nadaci Charty 77 – konto Bariéry.



*Za ICOS Český Krumlov, o.p.s., Tomáš Zunt, ředitel*



MINISTERSTVO VNITRA  
ČESKÉ REPUBLIKY



MINISTERSTVO  
PRŮMYSLU A OBCHODU



Nadace Charty



NADACE  
AGROFERT

K|o|n|t|o|B|a|r|i|é|r|y



evropský  
sociální  
fond v ČR



OPERAČNÍ PROGRAM  
LIDSKÉ ZDROJE  
A ZAMĚTNANOST

PODPORUJEME  
VAŠI BUDOUCNOST  
[www.esfcr.cz](http://www.esfcr.cz)



Dále nás finančně podpořili také například:





## VIII. DARUJTE RADOST

**POMÁHÁME TAM, KDE JE POTŘEBA.  
POMOZTE I VY!**



**DARUJTE RADOST**  
dětem, seniorům a lidem  
v ohrožení. **Děkujeme.**

Chcete pomoci některé z prospěšných aktivit ve vašem okolí? Možností jak přispět je celá řada. Je to jen na vás!

### Finančním darem:

- **ZABEZPEČENÉ PLATBY ON-LINE** - díky portálu [darujme.cz](http://darujme.cz) nás můžete podpořit online platebními možnostmi jednoduše přímo ze stránek <http://icos.krumlov.cz> (přímý odkaz: <http://icos.krumlov.cz/w/darujte-radost-266/>). Stačí jen kliknout a otevře se zabezpečený platební portál.
- **NA NÁŠ ÚČET PRO VEŘEJNOU SBÍRKU: 3077304399/0800** (*speciální účet je spravován Českou spořitelnou a.s.*)
- **Uzavřít můžete i běžnou darovací smlouvu** - můžete si samozřejmě vybrat, na jakou konkrétní službu a kolik chcete přispět. Rádi se s vámi sejdeme.
- Přispět na některou z činností můžete i **v hotovosti v pokladně ICOS.**
- Finančním darem můžete také například přispět do pokladniček ICOS, které máme registrované dle zákona o veřejných sbírkách, na některé z našich akcí, v bezplatné právní poradně i na dalších místech...

### Přispět se dá ale i mnoha jinými způsoby

- Přispět na dobrou věc můžete i **věcným darem (či naopak nákupem) v dobročinném Bazaru v Rodinném centru Krumlík** (Urbinská 184, Český Krumlov). Výtěžek je taktéž určen výhradně na podporu veřejně prospěšných činností.
- **Máte trochu volného času a jste ochotni jej věnovat druhým?** Naše Dobrovolnické centrum vám pomůže najít takovou činnost, která vám bude vyhovovat.

**Daňové zvýhodnění dárců.** Dle zákona o dani z příjmu si dárci (zaměstnanci, OSVČ i právnické osoby) mohou odečíst hodnotu daru ze základu daně. Pro tyto účely vám vystavíme potvrzení o daru.\* **Za každý (byť i drobný) dar děkujeme jménem našim i jménem našich klientů. Každý dar přispěje ke zkvalitnění potřebných služeb.**

**Další informací nejdete na našich stránkách** (<http://icos.krumlov.cz/w/darujte-radost-266/>). Pokud máte dotazy, chcete více informací, kontaktujte nás: Mgr. Daniela Jíchová, [jichova@latran.cz](mailto:jichova@latran.cz), tel.: **739 630 333**. **Vaše dotazy vám rádi zodpovíme.**

\*Potvrzení o daru nelze zajistit při přímé platbě na účet pro veřejnou sbírku a příspěvkem do pokladničky pro veřejnou sbírku, kdy se z podstaty jedná o anonymní příspěvky. V ostatních případech však překážky nejsou.

## Z uskutečněných benefičních akcí na podporu ICOS v roce 2016

**(I)COSÍ SLAVNOST:** Benefiční odpoledne a koncert kapely Chlapi v sobě, **čtvrtek 23. 6. 2016, od 15.00 hodin, Pivovarské zahrady v Českém Krumlově.** Dětské odpoledne, benefiční soutěže pro děti i dospělé, benefiční koncert pro Dobrovolnické centrum a Osobní asistenci. **Děkujeme kapele Chlapi v sobě za odehrání benefičního koncertu bez nároku na odměnu, všem návštěvníkům a řadě firem a osobám, které akci podpořili.** Jmenovitě děkujeme těmto na straně 30 této výroční zprávy.



### DOBRODĚJNÁ AKCE NA PODPORU ICOS - SCHODY - CHALLENGE

Děkujeme za podporu IVANU RŮŽIČKOVI A JEHO 12AM TÝMU, kteří uspořádali v neděli 8. 5. 2016 bezva akci Schody - Challenge na podporu obecně prospěšné společnosti ICOS. Poděkování patří i všem účastníkům, kteří se zapojili výstupem na Plešivecké schody se závažím (až 100 kg!) v časovém limitu. Výtěžek z akce (2.330,-) jde přednostně na podporu dobrovolnických programů pro děti a mládež na Českokrumlovsku.



### ADVENTNÍ KONCERT ZUŠ - 13. 12. 2016, MĚSTSKÉ DIVADLO ČESKÝ KRUMLOV

Dne 13. prosince se uskutečnil předvánoční koncert dětských přípravných sborů českokrumlovské ZUŠ. Část výtěžku (ve výši 8 tisíc Kč) z letošního adventního koncertu těch nejmenších zpěváčků byla věnována naší obecně prospěšné společnosti ICOS Český Krumlov. **Moc děkujeme Sdružení rodičů a přátel Českokrumlovského dětského sboru, sbormistrovi Lukáši Holcovi i všem návštěvníkům koncertu za velice milou podporu, které se nám dostalo.**



**VŠEM MOC DĚKUJEME ZA PODPORU**

## IX. HOSPODAŘENÍ ICOS V ROCE 2016 – FINANČNÍ ZPRÁVA

### Vybrané zásadní údaje o hospodaření v roce 2016:

#### **Krátký komentář:**

Celkové náklady na zajištění služeb a chodu obecně prospěšné společnosti ICOS Český Krumlov, o.p.s. činily v roce 2016 7,637 milionů Kč (byly tedy o něco nižší než v roce předešlém, kdy byly cca 8,318 milionu Kč, což je dáno zejména tím, že v roce 2015 byl úspěšně ukončen velký vzdělávací projekt financovaný Evropským sociálním fondem). Náklady na obecně prospěšné služby činily 7,365 milionů Kč (z toho čisté náklady na správu organizace 199,9 tis. Kč), na doplňkové/výdělečné činnosti pak 272 tisíc Kč.

Většinu výnosů ICOS (v celkové výši 7,692 mil Kč) tvořily, obdobně jako v minulých letech grantové, dotační a nadační prostředky získané v otevřených soutěžích a výběrových řízeních - ty činily 5,715 mil. Kč (z toho dotace a granty 5,2 milionu Kč), tj. 74% z celkových výnosů ICOS (*pozn. tento údaj zahrnuje i získané nadační příspěvky ve výběrových řízeních - 437 tisíc Kč, které jsou však v účetnictví evidovány jako dary, obdobně tak příspěvek Sdružení Růže, obcí na Trhosvinensku, který je účetně součástí tržeb – 75 tisíc Kč a částku investičního nadačního příspěvku rozpouštěnou v rámci odpisů – 55,5 tisíce Kč*). Obdobně jako v minulých letech pak cca čtvrtinu výnosů (cca 25%) tvořily příjmy z tržeb (např. úhrady klientů, poradenství, agentura práce,...). Hlavní obecně prospěšné činnosti vykázaly o něco větší než plánovanou/očekávanou ztrátu, a to - 156 tisíc, která byla zapříčiněna očekávaným ztrátovým provozem Rodinného centra a otevřením nové pobočky Bezplatné právní poradny (na této ztrátě se podepsalo také nezískání jedné z očekávaných dotací), zároveň ale doplňkové výdělečné činnosti (hlídání dětí v domácnostech, agentura práce ad.) skončily v roce 2016 v o něco větším zisku (211 tisíc), než byl původní plán.

**Celkový hospodářský výsledek organizace** byl tak v souladu s plánem v kladných číslech (+55 tisíc, které budou užity na rozvoj či krytí ztráty z hlavní činnosti v následujících letech). Pro rok 2017 činí plánovaný rozpočet na zajištění služeb a chodu ICOS cca 10,3 milionů Kč (tj. je vyšší, než byl v roce 2016 s ohledem na plánovaný postupný rozvoj prakticky všech služeb). I pro rok 2017 je plánován rozpočet obecně prospěšných služeb jako mírně ztrátový, nicméně opět očekáváme vykrytí této ztráty zvýšenými příjmy z každoročně se zvyšujících darů a zejména z naší doplňkové činnosti. Podrobné informace o hospodaření v roce 2016 najdete dále v této finanční části výroční zprávy.

**Poznámka k výnosům společnosti:** U grantů, dotací a darů se jedná o prostředky v daném roce využité. Společnost ICOS účtuje dle závazné metodiky o těchto prostředcích fondově, případně je časově rozlišuje, což znamená, že přijaté prostředky jsou do výnosů přeúčtovány až v okamžiku jejich použití (čerpání) v daném roce. Prostředky ponechané ve fondu či na účtech časového rozlišení pro použití v dalších letech se proto ve výnosech aktuálního roku neobjeví. Naopak se v tabulce (viz např. tabulka – přijaté granty a dotace) objeví prostředky, získané v předchozích letech, k jejichž čerpání došlo v aktuálním roce.

## Přijaté neinvestiční dotace/granty/příspěvky v roce 2016 v tis Kč

Použité zkratky: OA – osobní asistence, BPP – bezplatná právní poradna, RC – rodinné centrum Krumlík, DC – dobrovolnické centrum, PR - Podpora rodin a dětí v ohrožení

| Poskytovatel dotace/grantu/příspěvku  | Zkrácený název projektu  | Činnost | Částka v tis Kč |
|---|--|---------|-----------------|
| Ministerstvo práce a sociálních věcí/účelová dotace vyplácená Jihočeským krajem | Zajištění základních činností soc. služby Osobní asistence   | OA      | 1 926           |
| Město Český Krumlov/dotace  | Zajištění soc. služby "Osobní asistence" dětí s handicapem v Č. Krumlově   | OA      | 250             |
| Město Český Krumlov/dotace  | Osobní asistence pro osoby se zdravotním postižením nad 18 let věku a seniory  | OA      | 67              |
| Jihočeský kraj/grant  | Spolufinancování nákladů, které souvisejí s poskytováním základních činností soc. služby osobní asistence            | OA      | 208,6           |
| Ministerstvo práce a sociálních věcí/účelová dotace vyplácená Jihočeským krajem | Zajištění základních činností soc. služby Bezplatná právní poradna   | BPP     | 621,6           |
| Město Český Krumlov/dotace  | Bezplatné právní poradenství   | BPP     | 70              |
| Ministerstvo průmyslu a obchodu/dotace  | Bezplatné spotřebitelské poradenství v roce 2016   | BPP     | 181             |
| Město Kaplice/dotace  | Bezplatné právní poradenství v roce 2016 pro občany města a ORP Kaplice  | BPP     | 50              |
| Město Vyšší Brod/dotace   | Zajištění soc. služby bezplatné právní poradenství   | BPP     | 10              |
| Město Větrní/dotace   | Zajištění bezplatné právní poradny   | BPP     | 10              |
| Ministerstvo vnitra ČR/dotace   | Dobrovolnické centrum Český Krumlov  | DC      | 60              |
| Ministerstvo vnitra ČR/dotace   | Kamarád v životě   | DC      | 32              |
| Město Český Krumlov/dotace  | Dobrovolnické centrum Č. Krumlov   | DC      | 45              |
| Jihočeský kraj/grant  | Dobrovolnické programy v domovech pro seniory na Českokrumlovsku   | DC      | 54,5            |
| Jihočeský kraj/grant  | Projekt Senioři seniorům   | DC      | 2,8             |
| Město Český Krumlov/dotace  | Kamarád v životě – podpora volnočasových aktivit dětí a mládeže prostřednictvím dobrovolnického programu             | DC      | 19              |
| Ministerstvo školství, mládeže a tělovýchovy                                    | Podpora činnosti pro neorganizované děti a mládež v regionu Českokrumlovsko  | RC/DC   | 65              |
| Jihočeský kraj/grant  | Podpora zájmové činnosti dětí a mládeže prostřednictvím rodinného centra a dobrovolnického programu Kamarád v životě | RC/DC   | 20              |
| Ministerstvo práce a sociálních věcí  | Rodinné centrum Krumlík  | RC      | 190,5           |
| Evropský sociální fond, OPZ   | Rodinné centrum Krumlík (provoz zařízení péče o děti předškolního věku – dětská skupina)                             | RC      | 196,8           |
| Město Český Krumlov/dotace  | Podpora rodinného centra Krumlík v roce 2016   | RC      | 43,5            |
| Město Český Krumlov/dotace  | Volnočasové aktivity Rodinného centra Krumlík v roce 2016  | RC      | 21              |
| Ministerstvo práce a sociálních věcí  | Podpora rodin a dětí v ohrožení  | PR      | 471,4           |
| Město Český Krumlov/dotace  | zajištění sociální služby Podpora rodin a dětí v ohrožení pro rok 2016   | PR      | 200             |

|  |   |    |                 |
|--|---|----|-----------------|
| Jihočeský kraj/grant   | Realizace služby podpora rodin a dětí v ohrožení v regionu Českokrumlovsko v roce 2016 - přímá práce v rodinách | PR | 210             |
| Nadace rozvoje občanské společnosti - fond pro nestátní neziskové organizace z fondů EHP | SPOLU - Podpora rodin a dětí v ohrožení v regionu Českokrumlovsko   | PR | 94,3            |
| Jihočeský kraj/grant   | Realizace služby podpora rodin a dětí v ohrožení v regionu Českokrumlovsko v roce 2016 - poradenství            | PR | 80              |
| <b>CELKEM DOTACE/GRANTY A PŘÍSPĚVKY (na účtu 691)</b>                                    |   |    | <b>5 200,00</b> |

Pozn.: Tato tabulka nezahrnuje dary obcí či nadační příspěvky, které jsou účtovány jako dary (viz níže).

#### Nadační (neinvestiční) příspěvky a dary:

| Poskytovatel nadačního příspěvku/daru   | využití daru/ nadačního příspěvku/název projektu                     | Činnost | Částka v tis. Kč |
|---|--|---------|------------------|
| Nadace Komerční banky   | Osobní asistence   | OA      | 77               |
| Nadace Agrofert   | Podpora rodin a dětí v ohrožení v regionu Českokrumlovsko a Kaplicka | PR      | 160              |
| Nadace Agrofert   | Podpora péče o seniory v domácím prostředí                           | OA      | 170              |
| Nadační fond Tesco  | Dobrovolnické aktivity   | DC      | 30               |
| Linde pohony s.r.o.   | Dobrovolnické centrum Český Krumlov a Osobní asistence               | DC      | 20               |
| Silvermix s.r.o.  | Rodinné centrum  | RC      | 10               |
| MUDr. Pavel Valter  | Dobrovolnické centrum  | DC      | 6                |
| MUDr. Jiří Klosse   | Dobrovolnické centrum  | DC      | 6                |
| MUDr. Hana Klosse   | Dobrovolnické centrum  | DC      | 8                |
| Pro-sport o.p.s.  | Plavenka pro dobrovolníky  | DC      | 2,7              |
| Adéla Fenclová  | Dobrovolnické centrum  | DC      | 2,3              |
| Tomáš Šulek   | Dobrovolnické centrum  | DC      | 5,2              |
| ostatní dárci   | Dobrovolnické centrum a Rodinné centrum                              | DC a RC | 5,6              |
| Veřejná sbírka - čistý výtěžek na účtu 911  |  |         | 21,9             |
| Veřejná sbírka: 5% výnosů na krytí nákladů na veřejnou sbírku   |  |         | 1,1              |
| <b>Celkem přijaté neinvestiční nadační příspěvky a dary v roce 2016 v tis. Kč (na účtu 682 a 911)</b> |  |         | <b>526,2</b>     |

#### Investiční nadační příspěvky:

| Poskytovatel nadačního příspěvku/daru   | využití daru/ nadačního příspěvku/název projektu   | Činnost | Částka v tis. Kč |
|---|--|---------|------------------|
| Nadace Rozvoje občanské společnosti - Pomozte dětem   | Účelový nadační příspěvek na nákup automobilu pro službu osobní asistence - poměrná část připadající na rok 2016   | OA      | 33,4             |
| Nadace Charty 77 - Konto bariéry  | Účelový dar na nákup automobilu pro službu osobní asistence a účelový dar na nákup přesedacího zařízení do automobilu služby osobní asistence - poměrná část připadající na rok 2016 | OA      | 22,1             |
| <b>Celkem investiční nadační příspěvky - poměrná část připadající na rok 2016 v tis. Kč</b> |  |         | <b>55,5</b>      |

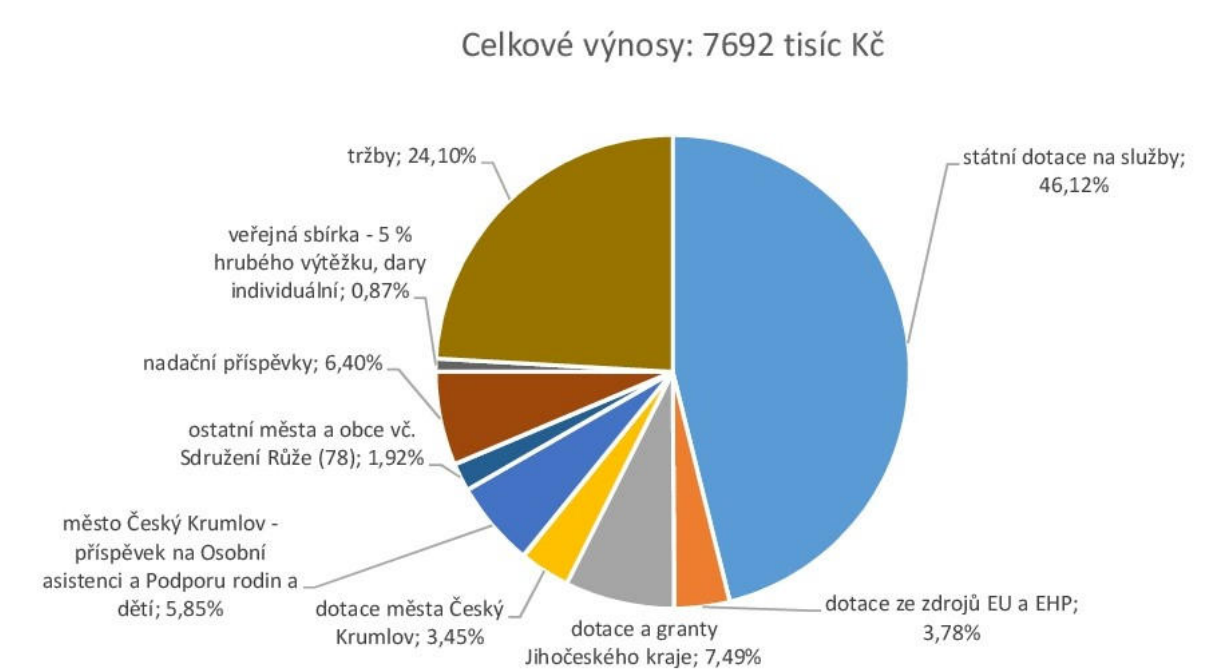

Pozn.: v tomto grafu je ve výnosech (ostatní města a obce) započítán i příspěvek obcí Trhosvinenska na Bezplatnou právní poradnu, který je však účetně veden v tržbách (jedná se o fakturaci proplácenou Sdružením Růže).

#### Přehled výnosů a nákladů za jednotlivé činnosti ICOS Český Krumlov, o.p.s.

| Druh činnosti             | Název činnosti   | Náklady v tis. Kč | Výnosy v tis. Kč | Hospodářský výsledek v tis. Kč |
|---------------------------|--|-------------------|------------------|--------------------------------|
| obecně prospěšné činnosti | <b>Sociální služba Bezplatná právní poradna – základní činnosti</b>                          | 963,8             | 887,3            | -76,5                          |
|                           | Bezplatná právní poradna – nadstavbové činnosti  | 137,5             | 133,3            | -4,2                           |
|                           | <b>Osobní asistence pro osoby se zdravotním postižením a seniory – základní činnosti</b>     | 3383,3            | 3563,3           | 180                            |
|                           | Osobní asistence pro osoby se zdravotním postižením a seniory – fakultativní sociální služba | 75,8              | 73,9             | -1,9                           |
|                           | <b>Dobrovolnické centrum Český Krumlov</b>   | 420,3             | 413,5            | -6,8                           |
|                           | <b>Preventivní programy</b>  | 12,2              | 15,6             | 3,4                            |
|                           | <b>Rodinné centrum Krumlík</b>   | 1018,2            | 840,5            | -177,7                         |
|                           | <b>Podpora rodin a dětí v ohrožení</b>   | 1285,6            | 1233,5           | -52,1                          |
|                           | <b>Propagační aktivity*</b>  | 16,9              | 16,5             | -0,4                           |
|                           | Ostatní činnosti a veřejná sbírka  | 51,5              | 31,6             | -19,9                          |
|                           | <b>Celkem za obecně prospěšnou činnost</b>   | <b>7365,1</b>     | <b>7209</b>      | <b>-156,2</b>                  |
| doplňková činnost         | <b>Celkem za doplňkovou činnost</b>  | <b>271,6</b>      | <b>483,1</b>     | <b>211,5</b>                   |
|                           | <b>Celkem</b>  | <b>7636,7</b>     | <b>7692,1</b>    | <b>55,3</b>                    |

\*Propagační aktivity zahrnují pouze neprojektové činnosti.

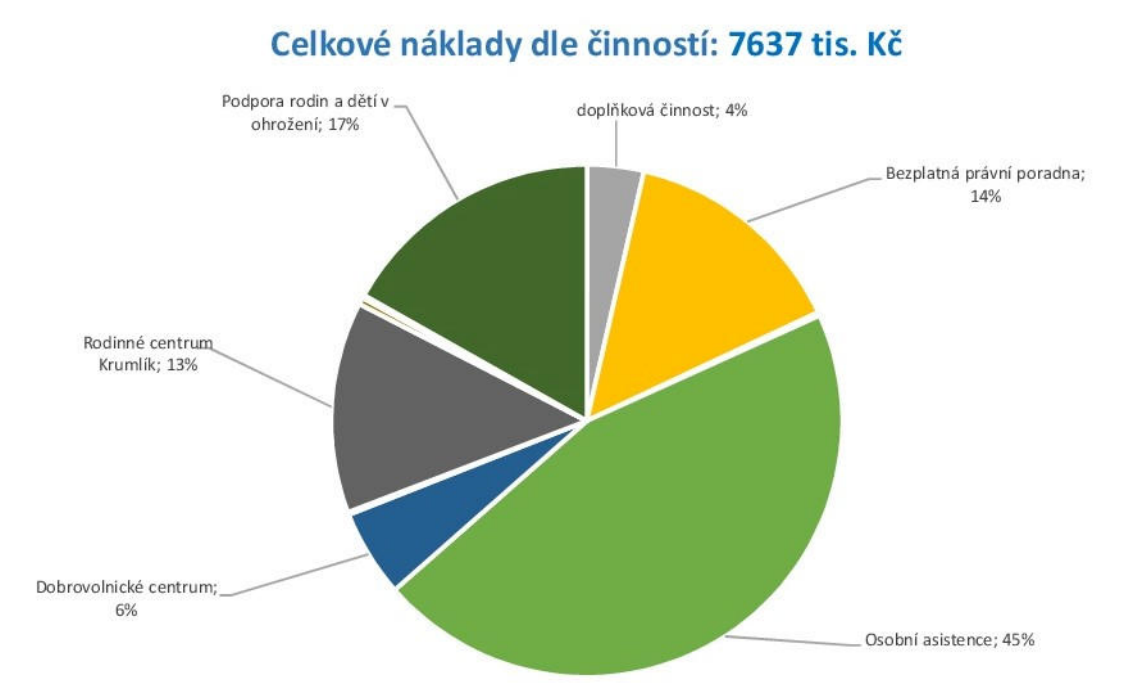

#### **Veřejná sbírka:**

V roce 2013 byla u Krajského úřadu registrována veřejná sbírka za účelem získání finančních prostředků na hlavní činnosti (obecně prospěšné činnosti) organizace, tj. službu osobní asistence, bezplatné právní poradenství, prorodinné aktivity a dobrovolnickou službu.

Vyúčtování veřejné sbírky za rok 2016: Čistý výtěžek: 21.931,79 Kč.

Celkový čistý výtěžek veřejné sbírky k 31.12.2016 činí 41.531,84 a evidujeme jej na účtu 911, dosud nebyl použit.

#### **Náklady na vlastní správu v tis. Kč: 84,5 tis. Kč**

Náklady na správu jsou dle výnosového kritéria rozděleny mezi jednotlivé činnosti organizace, kromě nákladů a výnosů mimořádných (např. škoda způsobená zaměstnancem a předpis náhrady této škody). Celková výše nákladů na správu: **199,9 tis. Kč., tj. 2,62% z celkových nákladů organizace.**

#### **Stav majetku a závazků o.p.s. k rozvahovému dni:**

| <b>Stav majetku a závazků o.p.s. k rozvahovému dni a jeho struktura v tis. Kč</b> |                                      |  |
|---|--------------------------------------|--|
| <b>položka</b>  | <b>stav k 1. dni účetního období</b> | <b>stav k poslednímu dni účetního období</b> |
| Dlouhodobý hmotný majetek celkem vč. oprávek                                      | 283                                  | 198  |
| Zboží na skladě a v prodejnách  | 14                                   | 51   |
| Výrobky   | 0                                    | 12   |
| Pohledávky za odběrateli  | 139                                  | 174  |
| Poskytnuté provozní zálohy  | 165                                  | 89   |
| Ostatní pohledávky  | 0                                    | 1  |
| Pohledávky za zaměstnanci   | 109                                  | 15   |

|  |             |             |
|--|-------------|-------------|
| Pohledávky za institucemi soc. zabezpečení a veřejného zdravotního pojištění | 1           | 1           |
| Ostatní přímé daně   | 12          | 17          |
| Ostatní daně a poplatky  | 3           | 4           |
| Nároky na dotace   | 0           | 0           |
| Dohadné účty aktivní   | 5           | 7           |
| Pokladna   | 100         | 25          |
| Ceniny   | 0           | 0           |
| Bankovní účty  | 687         | 761         |
| Náklady příštích období  | 37          | 55          |
| Příjmy příštích období   | 0           | 0           |
| <b>Aktiva celkem</b>   | <b>1555</b> | <b>1410</b> |
| Vlastní jmění  | 185         | 129         |
| Fondy  | 276         | 42          |
| Výsledek hospodaření celkem  | 617         | 672         |
| Dodavatelé   | 106         | 9           |
| Přijaté zálohy   | 0           | 0           |
| Ostatní závazky  | 0           | 0           |
| Zaměstnanci  | -2          | -1          |
| Ostatní závazky vůči zaměstnancům  | 4           | 9           |
| Závazky k soc. zabezpečení a zdravotnímu. pojištění                          | 0           | 0           |
| Ostatní přímé daně   | 0           | 0           |
| Závazky ke státnímu rozpočtu   | 1           | 1           |
| Závazky k orgánům územ. samospráv  | 0           | 0           |
| Jiné závazky   | 170         | 80          |
| Dohadné účty pasivní   | 96          | 88          |
| Výdaje příštích období   | 0           | 12          |
| Výnosy příštích období   | 102         | 369         |
| <b>Pasiva celkem</b>   | <b>1555</b> | <b>1410</b> |

Pozn.: Stav drobného dlouhodobého majetku neobsaženého v rozvaze je: 191 tis. Kč v ceně zohledňující opotřebení majetku.

**Způsob vypořádání výsledku hospodaření v tis. Kč: 55 tis. Kč** (hospodářský výsledek z roku 2016 převeden na účet nerozdělený zisk, neuhrazená ztráta minulých let).



Výkaz zisku a ztráty

Výkaz zisku a ztráty  
podle Přílohy č. 2  
vytiskásky č. 504/2002 Sb

**VÝKAZ ZISKU A ZTRÁTY**  
v plném rozsahu

ke dni 31.12.2016  
( v celých tisících Kč )

Název a sídlo účetní jednotky

ICOS Český Krumlov, o.p.s.  
5. května 251, Pločivce  
Český Krumlov 1  
381 01

Účetní jednotka doručí:  
1 x příslušnému finančnímu  
orgánu

|          |
|----------|
| IČO      |
| 70815089 |

| Označení       | TEXT  | Číslo řádku | Činnosti    |                  |             |
|----------------|---|-------------|-------------|------------------|-------------|
|                |   |             | Hlavní<br>5 | Hospodářská<br>6 | Celkem<br>7 |
| <b>A.</b>      | <b>Náklady</b>  | 1           |             |                  |             |
| <b>A. I.</b>   | <b>Spotřebované nákupy a nakupované služby</b> Součet A.I.1. až A.I.6.                                  | 2           | 1 659       | 93               | 1 752       |
| A. I. 1.       | Spotřeba materiálu, energie a ostatních neskladovaných dodávek  | 3           | 497         | 8                | 505         |
| A. I. 2.       | Prodané zboží   | 4           | 10          | 36               | 46          |
| A. I. 3.       | Opravy a udržování  | 5           | 29          |                  | 29          |
| A. I. 4.       | Náklady na cestovné   | 6           | 108         | 4                | 112         |
| A. I. 5.       | Náklady na reprezentaci   | 7           |             |                  |             |
| A. I. 6.       | Ostatní služby  | 8           | 1 015       | 45               | 1 060       |
| <b>A. II.</b>  | <b>Změny stavu zásob vlastní činnosti a aktivace</b> Součet A.II.7. až A.II.9.                          | 9           | -9          |                  | -9          |
| A. II. 7.      | Změna stavu zásob vlastní činnosti  | 10          | -9          |                  | -9          |
| A. II. 8.      | Aktivace materiálu, zboží a vnitřní organizačních služeb  | 11          |             |                  |             |
| A. II. 9.      | Aktivace dlouhodobého majetku   | 12          |             |                  |             |
| <b>A. III.</b> | <b>Osobní náklady</b> Součet A.III.10. až A.III.14.   | 13          | 5 532       | 172              | 5 704       |
| A. III. 10.    | Mzdové náklady  | 14          | 4 222       | 159              | 4 381       |
| A. III. 11.    | Zákonné sociální pojištění  | 15          | 1 267       | 13               | 1 300       |
| A. III. 12.    | Ostatní sociální pojištění  | 16          | 16          |                  | 16          |
| A. III. 13.    | Zákonné sociální náklady  | 17          | 4           |                  | 4           |
| A. III. 14.    | Ostatní sociální náklady  | 18          | 3           |                  | 3           |
| <b>A. IV.</b>  | <b>Daně a poplatky</b> Hodnota A.IV.15.   | 19          | 12          | 1                | 13          |
| A. IV. 15.     | Daně a poplatky   | 20          | 12          | 1                | 13          |
| <b>A. V.</b>   | <b>Ostatní náklady</b> Součet A.V.16. až A.V.22.  | 21          | 76          | 2                | 78          |
| A. V. 16.      | Smluvní pokuty, úroky z prodlení, ostatní pokuty a penále   | 22          |             |                  |             |
| A. V. 17.      | Odpis nedobytné pohledávky  | 23          |             |                  |             |
| A. V. 18.      | Nákladové úroky   | 24          |             |                  |             |
| A. V. 19.      | Kursově ztráty  | 25          |             |                  |             |
| A. V. 20.      | Dary  | 26          |             |                  |             |
| A. V. 21.      | Manka a škody   | 27          |             |                  |             |
| A. V. 22.      | Jiné ostatní náklady  | 28          | 76          | 2                | 78          |
| <b>A. VI.</b>  | <b>Odpisy, prodaný majetek, tvorba a použití rezerv a opravných položek</b> Součet A.VI.23. až A.VI.27. | 29          | 85          |                  | 85          |
| A. VI. 23.     | Odpisy dlouhodobého majetku   | 30          | 85          |                  | 85          |
| A. VI. 24.     | Prodaný dlouhodobý majetek  | 31          |             |                  |             |
| A. VI. 25.     | Prodané cenné papíry a podíly   | 32          |             |                  |             |
| A. VI. 26.     | Prodaný materiál  | 33          |             |                  |             |
| A. VI. 27.     | Tvorba a použití rezerv a opravných položek   | 34          |             |                  |             |
| <b>A. VII.</b> | <b>Poskytnuté příspěvky</b> Hodnota A.VII.28.   | 35          | 10          | 4                | 14          |
| A. VII. 28.    | Poskytnuté členské příspěvky a příspěvky zúčtované mezi organizačními složkami                          | 36          | 10          | 4                | 14          |

| Označení     | TEXT   | Číslo řádku                | Činnosti    |                  |             |       |
|--------------|--|----------------------------|-------------|------------------|-------------|-------|
|              |  |                            | Hlavní<br>5 | Hospodářská<br>6 | Celkem<br>7 |       |
| A. VIII.     | Daň z příjmů   | Hodnota A.VIII.29.         | 37          |                  |             |       |
| A. VIII. 29. | Daň z příjmů   |                            | 38          |                  |             |       |
|              | <b>Náklady celkem</b>                                      | Součet A.I. až A.VIII.     | 39          | 7 365            | 272         | 7 637 |
| B.           | Výnosy   |                            | 40          |                  |             |       |
| B. I.        | Provozní dotace  | Hodnota B.I.1.             | 41          | 5 200            |             | 5 200 |
| B. I. 1.     | Provozní dotace  |                            | 42          | 5 200            |             | 5 200 |
| B. II.       | Přijaté příspěvky  | Součet B.II.2. až B.II.4.  | 43          | 501              | 3           | 504   |
| B. II. 2.    | Přijaté příspěvky zúčtované mezi organizačními složkami    |                            | 44          |                  |             |       |
| B. II. 3.    | Přijaté příspěvky (dary)                                   |                            | 45          | 501              | 3           | 504   |
| B. II. 4.    | Přijaté členské příspěvky                                  |                            | 46          |                  |             |       |
| B. III.      | Tržby za vlastní výkony a za zboží                         |                            | 47          | 1 452            | 480         | 1 932 |
| B. IV.       | Ostatní výnosy   | Součet B.IV.5. až B.IV.10. | 48          | 56               |             | 56    |
| B. IV. 5.    | Smluvní pokuty, úroky z prodlení, ostatní pokuty a penále  |                            | 49          |                  |             |       |
| B. IV. 6.    | Platby za odepsané pohledávky                              |                            | 50          |                  |             |       |
| B. IV. 7.    | Výnosové úroky   |                            | 51          |                  |             |       |
| B. IV. 8.    | Kursově zisky  |                            | 52          |                  |             |       |
| B. IV. 9.    | Zúčtování fondů  |                            | 53          | 56               |             | 56    |
| B. IV. 10.   | Jiné ostatní výnosy  |                            | 54          |                  |             |       |
| B. V.        | Tržby z prodeje majetku                                    | Součet B.V.11. až B.V.15.  | 55          |                  |             |       |
| B. V. 11.    | Tržby z prodeje dlouhodobého nehmotného a hmotného majetku |                            | 56          |                  |             |       |
| B. V. 12.    | Tržby z prodeje cenných papírů a podílů                    |                            | 57          |                  |             |       |
| B. V. 13.    | Tržby z prodeje materiálu                                  |                            | 58          |                  |             |       |
| B. V. 14.    | Výnosy z krátkodobého finančního majetku                   |                            | 59          |                  |             |       |
| B. V. 15.    | Výnosy z dlouhodobého finančního majetku                   |                            | 60          |                  |             |       |
|              | <b>Výnosy celkem</b>                                       | Součet B.I. až B.V.        | 61          | 7 209            | 483         | 7 692 |
| C.           | Výsledek hospodaření před zdaněním                         | f. 61 - (f. 39 - f. 37)    | 62          | -156             | 211         | 55    |
| D.           | Výsledek hospodaření po zdanění                            | f. 62 - f. 37              | 63          | -156             | 211         | 55    |



|                              |   |  |
|------------------------------|---|--|
| Sestaveno dne: 13.06.2017    |   | Podpisový záznam statutárního orgánu společnosti<br>nebo podpisový vzor fyzické osoby  |
|                              |   | <br><b>ICOS Český Krumlov, o.p.s.</b><br>5. května 251, Plešivec, 381 01 Český Krumlov<br>tel.: 380 712 202, e-mail: icos@krumlov.cz<br>www.icos.krumlov.cz<br>IČ: 70815089, Č. účtu: 572732389/0890 |
| Právní forma účetní jednotky | Předmět podnikání                           | Pozn.:   |
| o.p.s.                       | AMBULANTNÍ NEBO TERÉNNÍ<br>SOUCIHLNÍ SLUŽBY |  |

Rozvaha v plném rozsahu

Rozvaha podle Přílohy č. 1  
vyhlášky č. 504/2002 Sb.

**ROZVAHA**  
**v plném rozsahu**  
**ke dni 31.12.2016**  
( v celých tisících Kč )

Název, sídlo a právní forma  
účetní jednotky  
ICOS Český Krumlov, o.p.s.  
5. května 251, Plešivec  
Český Krumlov 1  
381 01

Účetní jednotka doručí:  
1 x příslušnému fin. orgánu

|          |
|----------|
| IČO      |
| 70815089 |

| Označení   | AKTIVA  | číslo řádku                 | Stav k prvnímu dni účetního období | Stav k posled. dni účetního období |            |
|------------|---|-----------------------------|------------------------------------|------------------------------------|------------|
| a          | b   | c                           | 1                                  | 2                                  |            |
| <b>A.</b>  | <b>Dlouhodobý majetek celkem</b>  | <b>Součet A.I. až A.IV.</b> | <b>1</b>                           | <b>283</b>                         | <b>198</b> |
| A. I.      | Dlouhodobý nehmotný majetek celkem  | Součet A.I.1. až A.I.7.     | 9                                  |                                    |            |
| A. I. 1.   | Nehmotné výsledky výzkumu a vývoje  | (012)                       | 2                                  |                                    |            |
| A. I. 2.   | Software  | (013)                       | 3                                  |                                    |            |
| A. I. 3.   | Ocenitelná práva  | (014)                       | 4                                  |                                    |            |
| A. I. 4.   | Drobný dlouhodobý nehmotný majetek  | (018)                       | 5                                  |                                    |            |
| A. I. 5.   | Ostatní dlouhodobý nehmotný majetek   | (019)                       | 6                                  |                                    |            |
| A. I. 6.   | Nedokončený dlouhodobý nehmotný majetek                                       | (041)                       | 7                                  |                                    |            |
| A. I. 7.   | Poskytnuté zálohy na dlouhodobý nehmotný majetek                              | (051)                       | 8                                  |                                    |            |
| A. II.     | Dlouhodobý hmotný majetek celkem  | Součet A.II.1. až A.II.10.  | 20                                 | 405                                | 404        |
| A. II. 1.  | Pozemky   | (031)                       | 10                                 |                                    |            |
| A. II. 2.  | Umělecká díla, předměty a sbírky  | (032)                       | 11                                 |                                    |            |
| A. II. 3.  | Stavby  | (021)                       | 12                                 |                                    |            |
| A. II. 4.  | Hmotné movité věci a jejich soubory   | (022)                       | 13                                 | 405                                | 404        |
| A. II. 5.  | Pěstitelské celky trvalých porostů  | (025)                       | 14                                 |                                    |            |
| A. II. 6.  | Dospělá zvířata a jejich skupiny  | (026)                       | 15                                 |                                    |            |
| A. II. 7.  | Drobný dlouhodobý hmotný majetek  | (028)                       | 16                                 |                                    |            |
| A. II. 8.  | Ostatní dlouhodobý hmotný majetek   | (029)                       | 17                                 |                                    |            |
| A. II. 9.  | Nedokončený dlouhodobý hmotný majetek   | (042)                       | 18                                 |                                    |            |
| A. II. 10. | Poskytnuté zálohy na dlouhodobý hmotný majetek                                | (052)                       | 19                                 |                                    |            |
| A. III.    | Dlouhodobý finanční majetek celkem  | Součet A.III.1. až A.III.6. | 28                                 |                                    |            |
| A. III. 1. | Podíly - ovládaná nebo ovládající osoba                                       | (061)                       | 21                                 |                                    |            |
| A. III. 2. | Podíly - podstatný vliv   | (062)                       | 22                                 |                                    |            |
| A. III. 3. | Dluhové cenné papíry držené do splatnosti                                     | (063)                       | 23                                 |                                    |            |
| A. III. 4. | Zápůjčky organizačním složkám   | (066)                       | 24                                 |                                    |            |
| A. III. 5. | Ostatní dlouhodobé zápůjčky   | (067)                       | 25                                 |                                    |            |
| A. III. 6. | Ostatní dlouhodobý finanční majetek   | (069)                       | 26                                 |                                    |            |
| A. IV.     | Oprávký k dlouhodobému majetku celkem   | Součet A.IV.1. až A.IV.11.  | 40                                 | -122                               | -206       |
| A. IV. 1.  | Oprávký k nehmotným výsledkům výzkumu a vývoje                                | (072)                       | 29                                 |                                    |            |
| A. IV. 2.  | Oprávký k softwaru  | (073)                       | 30                                 |                                    |            |
| A. IV. 3.  | Oprávký k ocenitelným právům  | (074)                       | 31                                 |                                    |            |
| A. IV. 4.  | Oprávký k drobnému dlouhodobému nehmotnému majetku                            | (078)                       | 32                                 |                                    |            |
| A. IV. 5.  | Oprávký k ostatnímu dlouhodobému nehmotnému majetku                           | (079)                       | 33                                 |                                    |            |
| A. IV. 6.  | Oprávký ke stavbám  | (081)                       | 34                                 |                                    |            |
| A. IV. 7.  | Oprávký k samostatným hmotným movitým věcem a souborům hmotných movitých věcí | (082)                       | 35                                 | -122                               | -206       |
| A. IV. 8.  | Oprávký k pěstitelským celkům trvalých porostů                                | (085)                       | 36                                 |                                    |            |
| A. IV. 9.  | Oprávký k základnímu stádu a tažným zvířatům                                  | (086)                       | 37                                 |                                    |            |
| A. IV. 10. | Oprávký k drobnému dlouhodobému hmotnému majetku                              | (088)                       | 38                                 |                                    |            |
| A. IV. 11. | Oprávký k ostatnímu dlouhodobému hmotnému majetku                             | (089)                       | 38                                 |                                    |            |



| Označení   | AKTIVA   | číslo řádku                 | Stav k prvnímu dni účetního období | Stav k posled. dni účetního období |              |
|------------|--|-----------------------------|------------------------------------|------------------------------------|--------------|
| a          | b  | c                           | 1                                  | 2                                  |              |
| B.         | Krátkodobý majetek celkem  | Součet B.I. až B.IV.        | 41                                 | 1 272                              | 1 212        |
| B. I.      | Zásoby celkem  | Součet B.I.1. až B.I.9.     | 51                                 | 14                                 | 63           |
| B. I. 1.   | Materiál na skladě   | (112)                       | 42                                 |                                    |              |
| B. I. 2.   | Materiál na cestě  | (119)                       | 43                                 |                                    |              |
| B. I. 3.   | Nedokončená výroba   | (121)                       | 44                                 |                                    |              |
| B. I. 4.   | Polotovary vlastní výroby  | (122)                       | 45                                 |                                    |              |
| B. I. 5.   | Výrobky  | (123)                       | 46                                 |                                    | 12           |
| B. I. 6.   | Miada a ostatní zvířata a jejich skupiny                           | (124)                       | 47                                 |                                    |              |
| B. I. 7.   | Zboží na skladě a v prodejnách                                     | (132)                       | 48                                 | 14                                 | 51           |
| B. I. 8.   | Zboží na cestě   | (139)                       | 49                                 |                                    |              |
| B. I. 9.   | Poskytnuté zálohy na zásoby  | (314)                       | 50                                 |                                    |              |
| B. II.     | Pohledávky celkem  | Součet B.II.1. až B.II.19.  | 71                                 | 434                                | 308          |
| B. II. 1.  | Odběratelé   | (311)                       | 52                                 | 139                                | 174          |
| B. II. 2.  | Směnky k inkasu  | (312)                       | 53                                 |                                    |              |
| B. II. 3.  | Pohledávky za eskontované cenné papíry                             | (313)                       | 54                                 |                                    |              |
| B. II. 4.  | Poskytnuté provozní zálohy   | (314)                       | 55                                 | 165                                | 89           |
| B. II. 5.  | Ostatní pohledávky   | (315)                       | 56                                 |                                    | 1            |
| B. II. 6.  | Pohledávky za zaměstnanci  | (335)                       | 57                                 | 109                                | 15           |
| B. II. 7.  | Pohl. za institucemi soc. zabezpečení a veřejného zdrav. pojištění | (336)                       | 58                                 | 1                                  | 1            |
| B. II. 8.  | Daň z příjmů   | (341)                       | 59                                 |                                    |              |
| B. II. 9.  | Ostatní přímé daně   | (342)                       | 60                                 | 12                                 | 17           |
| B. II. 10. | Daň z přidané hodnoty  | (343)                       | 61                                 |                                    |              |
| B. II. 11. | Ostatní daně a poplatky  | (345)                       | 62                                 | 3                                  | 4            |
| B. II. 12. | Nároky na dotace a ostatní zúčtování se státním rozpočtem          | (346)                       | 63                                 |                                    |              |
| B. II. 13. | Nároky na dotace a ost. zúčt. s rozp. orgánů územ. samospr. celků  | (348)                       | 64                                 |                                    |              |
| B. II. 14. | Pohledávky za společně sdruženými ve společnosti                   | (358)                       | 65                                 |                                    |              |
| B. II. 15. | Pohledávky z pevných termínových operací a opcí                    | (373)                       | 66                                 |                                    |              |
| B. II. 16. | Pohledávky z vydaných dluhopisů                                    | (375)                       | 67                                 |                                    |              |
| B. II. 17. | Jiné pohledávky  | (378)                       | 68                                 |                                    |              |
| B. II. 18. | Dohadné účty aktivní   | (388)                       | 69                                 | 5                                  | 7            |
| B. II. 19. | Opravná položka k pohledávkám                                      | (391)                       | 70                                 |                                    |              |
| B. III.    | Krátkodobý finanční majetek celkem                                 | Součet B.III.1. až B.III.7. | 80                                 | 787                                | 786          |
| B. III. 1. | Peněžní prostředky v pokladně                                      | (211)                       | 72                                 | 100                                | 25           |
| B. III. 2. | Ceniny   | (213)                       | 73                                 |                                    |              |
| B. III. 3. | Peněžní prostředky na účtech                                       | (221)                       | 74                                 | 687                                | 761          |
| B. III. 4. | Majetkové cenné papíry k obchodování                               | (251)                       | 75                                 |                                    |              |
| B. III. 5. | Dluhové cenné papíry k obchodování                                 | (253)                       | 76                                 |                                    |              |
| B. III. 6. | Ostatní cenné papíry   | (256)                       | 77                                 |                                    |              |
| B. III. 7. | Peníze na cestě  | (261)                       | 79                                 |                                    |              |
| B. IV.     | Jiná aktiva celkem   | Součet B.IV.1. až B.IV.2.   | 84                                 | 37                                 | 55           |
| B. IV. 1.  | Náklady příštích období  | (381)                       | 81                                 | 37                                 | 55           |
| B. IV. 2.  | Příjmy příštích období   | (385)                       | 82                                 |                                    |              |
|            | <b>Aktiva celkem</b>   | <b>Součet A. až B.</b>      | <b>85</b>                          | <b>1 555</b>                       | <b>1 410</b> |



| Označení       | PASIVA   | číslo řádku                        | Stav k prvnímu dni účetního období | Stav k posled. dni účetního období |            |
|----------------|--|------------------------------------|------------------------------------|------------------------------------|------------|
| a              | b  | c                                  | 3                                  | 4                                  |            |
| <b>A.</b>      | <b>Vlastní zdroje celkem</b>                                       | <b>Součet A.I. až A.II.</b>        | <b>86</b>                          | <b>1 078</b>                       | <b>843</b> |
| <b>A. I.</b>   | <b>Jmenný celkem</b>   | <b>Součet A.I.1. až A.I.3.</b>     | <b>90</b>                          | <b>461</b>                         | <b>171</b> |
| A. I. 1.       | Vlastní jmění  | (901)                              | 87                                 | 185                                | 129        |
| A. I. 2.       | Fondy  | (911)                              | 88                                 | 276                                | 42         |
| A. I. 3.       | Oceňovací rozdíly z přecenění finančního majetku a závazků         | (921)                              | 89                                 |                                    |            |
| <b>A. II.</b>  | <b>Výsledek hospodaření celkem</b>                                 | <b>Součet A.II.1 až A.II.3.</b>    | <b>94</b>                          | <b>617</b>                         | <b>672</b> |
| A. II. 1.      | Účet výsledku hospodaření  | (963)                              | 91                                 | x                                  | 55         |
| A. II. 2.      | Výsledek hospodaření ve schvalovacím řízení                        | (931)                              | 92                                 | -288                               | x          |
| A. II. 3.      | Nerozdělený zisk, neuhrazená ztráta minulých let                   | (932)                              | 93                                 | 905                                | 617        |
| <b>B.</b>      | <b>Cizí zdroje celkem</b>  | <b>Součet B.I. až B.IV.</b>        | <b>95</b>                          | <b>477</b>                         | <b>567</b> |
| <b>B. I.</b>   | <b>Rezervy celkem</b>  | <b>Hodnota B.I.1.</b>              | <b>97</b>                          |                                    |            |
| B. I. 1.       | Rezervy  | (941)                              | 96                                 |                                    |            |
| <b>B. II.</b>  | <b>Dlouhodobé závazky celkem</b>                                   | <b>Součet B.II.1 až B.II.7.</b>    | <b>105</b>                         |                                    |            |
| B. II. 1.      | Dlouhodobé úvěry   | (951)                              | 98                                 |                                    |            |
| B. II. 2.      | Vydané dluhopisy   | (953)                              | 99                                 |                                    |            |
| B. II. 3.      | Závazky z pronájmu   | (954)                              | 100                                |                                    |            |
| B. II. 4.      | Přijaté dlouhodobé zálohy  | (955)                              | 101                                |                                    |            |
| B. II. 5.      | Dlouhodobé směnky k úhradě   | (958)                              | 102                                |                                    |            |
| B. II. 6.      | Dohadné účty pasivní   | (389)                              | 103                                |                                    |            |
| B. II. 7.      | Ostatní dlouhodobé závazky   | (959)                              | 104                                |                                    |            |
| <b>B. III.</b> | <b>Krátkodobé závazky celkem</b>                                   | <b>Součet B.III.1 až B.III.23.</b> | <b>129</b>                         | <b>375</b>                         | <b>186</b> |
| B. III. 1.     | Dodavatelé   | (321)                              | 106                                | 106                                | 9          |
| B. III. 2.     | Směnky k úhradě  | (322)                              | 107                                |                                    |            |
| B. III. 3.     | Přijaté zálohy   | (324)                              | 108                                |                                    |            |
| B. III. 4.     | Ostatní závazky  | (325)                              | 109                                |                                    |            |
| B. III. 5.     | Zaměstnanci  | (331)                              | 110                                | -2                                 | -1         |
| B. III. 6.     | Ostatní závazky vůči zaměstnancům                                  | (333)                              | 111                                | 4                                  | 9          |
| B. III. 7.     | Závazky k institucím soc. zabezpečení a veřejného zdrav. pojištění | (336)                              | 112                                |                                    |            |
| B. III. 8.     | Daň z příjmů   | (341)                              | 113                                |                                    |            |
| B. III. 9.     | Ostatní přímé daně   | (342)                              | 114                                |                                    |            |
| B. III. 10.    | Daň z přidané hodnoty  | (343)                              | 115                                |                                    |            |
| B. III. 11.    | Ostatní daně a poplatky  | (345)                              | 116                                |                                    |            |
| B. III. 12.    | Závazky ve vztahu k státnímu rozpočtu                              | (346)                              | 117                                | 1                                  | 1          |
| B. III. 13.    | Závazky ve vztahu k rozpočtu orgánů územ. samospr. celků           | (348)                              | 118                                |                                    |            |
| B. III. 14.    | Závazky z upsaných nesplacených cenných papírů a podílů            | (367)                              | 119                                |                                    |            |
| B. III. 15.    | Závazky ke společnickým sdruženým ve společnosti                   | (368)                              | 120                                |                                    |            |
| B. III. 16.    | Závazky z pevných termínových operací a opcí                       | (373)                              | 121                                |                                    |            |
| B. III. 17.    | Jiné závazky   | (379)                              | 122                                | 170                                | 80         |
| B. III. 18.    | Krátkodobé úvěry   | (231)                              | 123                                |                                    |            |
| B. III. 19.    | Eskontní úvěry   | (232)                              | 124                                |                                    |            |
| B. III. 20.    | Vydané krátkodobé dluhopisy  | (241)                              | 125                                |                                    |            |
| B. III. 21.    | Vlastní dluhopisy  | (255)                              | 126                                |                                    |            |
| B. III. 22.    | Dohadné účty pasivní   | (389)                              | 127                                | 96                                 | 88         |
| B. III. 23.    | Ostatní krátkodobé finanční výpomoci                               | (249)                              | 128                                |                                    |            |



| Označení  | PASIVA  | číslo řádku | Stav k prvnímu dni účetního období | Stav k posled. dni účetního období |
|-----------|---|-------------|------------------------------------|------------------------------------|
| a         | b   | c           | 3                                  | 4                                  |
| B. IV.    | Jiná pasiva celkem <span style="float:right">Součet B.IV.1. až B.IV.2.</span> | 133         | 102                                | 381                                |
| B. IV. 1. | Výdaje příštích období (383)  | 130         |                                    | 12                                 |
| B. IV. 2. | Výnosy příštích období (384)  | 131         | 102                                | 369                                |
|           | <b>Pasiva celkem <span style="float:right">Součet A. až B.</span></b>         | <b>134</b>  | <b>1 555</b>                       | <b>1 410</b>                       |

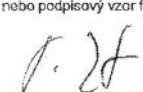

13.6.2017  
*[Handwritten signature]*

|  |   |   |
|--|---|---|
| Sestaveno dne: 13.06.2017              |   | Podpisový záznam statutárního orgánu účetní jednotky nebo podpisový vzor fyzické osoby<br><br><b>ICOS Český Krumlov, o.p.s.</b><br>5. května 251, Plesivec, 381 01 Český Krumlov<br>tel.: 380 712 202, e-mail: icos@krumlov.cz<br>www.icos.krumlov.cz<br>IČ: 70815089, c. účetn.: 672732389/0800 |
| Právní forma účetní jednotky<br>o.p.s. | Předmět podnikání<br>ANHOLANTNÍ NEBO TERÉNNÍ<br>SOCIÁLNÍ SLUŽBY | Pozn.:  |

Příloha k účetní závěrce

**Příloha k účetní závěrce za účetní období 2016**

**Základní údaje o společnosti:**

1. Název obecně prospěšné společnosti: ICOS Český Krumlov, o.p.s.
2. Sídlo obecně prospěšné společnosti: 5. května 251, Piešivec, 381 01 Český Krumlov
3. Právní forma: obecně prospěšná společnost
4. Zakladatel: Tomáš Zunt, datum nar. 12.6.1974, bytem Horní 158, 381 01 Český Krumlov, r.č.: 740612/1360  
Mgr. Ingrid Jilková, datum nar.: 15.12.1980, bytem Přídolí 138, 381 01 Přídolí, r.č.: 806215/1361  
Ing. Michaela Klementová (rozenná Falťová), datum nar.: 10.7.1979, bytem Fr. Škroupa 1571/7, 370 06 Č. Budějovice, r.č.: 795210/1245
5. Společnost vyvíjí činnost na území České republiky.
6. Identifikační číslo společnosti je: 70815089
7. Registrace: Krajský soud v Českých Budějovicích, Oddíl O, vložka 339, ze dne 30. 12. 2013  
*(nahrazuje dřívější registraci o.s. na MV ČR: VS/1-1/43308/00-R - do konce roku 2013 fungoval ICOS jako občanské sdružení)*
8. Datum založení: 28. 3. 2000 (o.s.), 30. 12. 2013 (o.p.s.)

**Orgány obecně prospěšné společnosti jsou:**

1. Správní rada
2. Dozorčí rada
3. Ředitel

**Členové správní rady společnosti:**

1. Mgr. Ingrid Jilková, r.č. 806215/1361  
Trvalý pobyt: Přídolí 138, 381 01 Přídolí
2. Mgr. Vlastimil Kopeček, r.č. 600512/0044  
Trvalý pobyt: V. Vořfa 20, 370 05 České Budějovice
3. Mgr. Štěpán Bořil, r.č. 740913/0289  
Trvalý pobyt: Černokostelecká 1493/35, PSČ 100 00 Praha 10

**Členové dozorčí rady společnosti:**

1. Ing. Daniela Scherhaufnerová, r.č. 725511/2865  
Trvalý pobyt: Tavína 111, 381 01 Český Krumlov  
Den vzniku funkce: 24.6.2015
2. JUDr. Pavel Martín, r.č. – 721127/3960  
Trvalý pobyt: Sidišské Vyšný 257, 381 01 Český Krumlov
3. Mgr. Petra Valová, r.č. 6955511/1350  
Trvalý pobyt: Náměstí 68, 373 81 Kamenný Újezd

**Statutární orgán – ředitel:**

Tomáš Zunt  
Rodné číslo: 740612/1360  
Trvalý pobyt: Horní 158, 381 01 Český Krumlov

**Hlavní předmět činnosti a služeb společnosti:**

Hlavním předmětem činnosti společnosti je poskytování a podpora rozvoje sociálních služeb a na ně navazujících volnočasových, vzdělávacích, dobrovolnických, poradenských a informačně-vzdělávacích služeb, programů a aktivit, jejichž cílem je usnadnit či umožnit důstojný a plnohodnotný život zejména ohroženým dětem a mladistvým, rodinám s dětmi, seniorům, lidem se zdravotním postižením a lidem v tíživé životní situaci, a to především na území regionu jižních Čech, s důrazem na českokrumlovský region.

**Jedná se především o tyto obecně prospěšné služby:**

- a) **Poskytování a rozvoj sociálních služeb dle zákona o sociálních službách, zejména pro osoby se zdravotním postižením, seniory, osoby v nepříznivé sociální situaci, ohrožené sociálním vyloučením, rodiny s dětmi v tíživé sociální situaci (např. osobní asistence pro osoby, které mají sníženou soběstačnost z důvodu věku, chronického onemocnění nebo zdravotního postižení, jejichž situace vyžaduje pomoc jiné fyzické osoby, odborné sociální poradenství pro osoby v nepříznivé sociální situaci).**
- b) **Podpora a zajišťování dobrovolnických programů zaměřených zejména na podporu seniorů, ohrožených dětí, rodin s malými dětmi ad. cílové skupiny s cílem zapojit obyvatele (dobrovolníky) do řešení problémů komunity a zkvalitňování služeb a programů v sociálních a na ně navazujících službách a programech.**
- c) **Služby a programy pro podporu rodin s dětmi vč. ohrožených rodin s dětmi - soubor poradenských, vzdělávacích, volnočasových ad. aktivit a služeb včetně služby hlídání dětí v prostorách společnosti, zacílených na podporu a rozvoj systému rodiny, sledování profesního a rodinného života, předcházení a minimalizaci negativních dopadů rizikových jevů.**
- d) **Preventivní programy – specializované výchovné, vzdělávací, preventivní programy (např. probační, intervenční, terapeutické programy, programy sociálního výcviku, rozvíjení sociálních dovedností ad.) zejména pro nezletilé a mladistvé s rizikovým chováním a jejich rodiny s cílem předcházet či minimalizovat rizikové jednání a jeho dopad na komunitu.**
- e) **Pořádání vzdělávacích a výchovně-vzdělávacích akcí a aktivit pro poskytovatele sociálních služeb, ohrožené děti a mladistvé, rodiny s malými dětmi, seniory, osoby se zdravotním postižením, lidi v tíživé životní situaci, obce i širší veřejnost s cílem zvyšování kvality poskytovaných služeb, zvyšování právního povědomí a informovanosti o sociálních a návazných službách.**



- f) Propagační aktivity s cílem zvyšování informovanosti o činnosti neziskových organizací s důrazem na sociální oblast a region působnosti (tvorba propagačních, informačních materiálů - brožur, letáků ad., a informačního servisu pro odbornou i laickou veřejnost),
- g) Poradenské, konzultační a asistenční aktivity v oblastech komunitního, strategického rozvoje regionu, rozvoje občanského sektoru a zvyšování právního povědomí občanů, zejména pro osoby se zdravotním postižením, seniory, osoby v nepříznivé sociální situaci, ohrožené sociálním vyloučením, rodiny s dětmi v tíživé sociální situaci, a pro neziskové organizace.

**Doplňkové činnosti:**

- a) Výroba, obchod a služby neuvedené v přílohách 1 až 3 živnostenského zákona
- b) Péče o dítě do tří let věku v denním režimu
- c) Zprostředkování zaměstnání
  - Zprostředkování práce pro osoby znevýhodněné na trhu práce – především pro osoby se zdravotním postižením, mladistvé, osoby dlouhodobě nezaměstnané, ad., včetně pracovní asistence těmto zaměstnancům - Agentura práce.
  - Poradenská a konzultační činnost v oblasti projektového plánování a přípravy a řízení projektů, v oblasti finanční a účetní (např. řízení rozpočtů projektů, fundraising, účetnictví), v oblasti strategického a komunitního plánování pro ostatní právnické osoby, které nejsou vymezeny hlavní činností
  - Hlídkání dětí v domácnostech – pravidelné, příležitostné, akutní, večerní a další.
  - Nákup a prodej vykoupeného a darem získaného dětského zboží za účelem jeho prodeje přímému spotřebiteli – jedná se o doplňkovou činnost určenou především rodinám s dětmi

Účetní období: kalendářní rok

Rozvahový den: 31. 12. 2016

Okamžik sestavení účetní závěrky: 8.6.2017

**Informace o použitých účetních metodách, obecných účetních zásadách:**

Účetní jednotka vede účetnictví dle Zákona č. 593/1991 o účetnictví, ve znění pozdějších předpisů a dále dle prováděcí Vyhlášky 504/2002, ve znění pozdějších předpisů.

**Způsob zpracování účetních záznamů:** Účetní doklady jsou archivovány v písemné podobě v sídle společnosti dle Skartačního a archivačního řádu organizace.

Společnost zpracovává své účetní záznamy pomocí výpočetní techniky s využitím programového vybavení firmy STORMWARE.

**Základní zásady vedení účetnictví:**

Výnosy a náklady jsou účtovány dle jednotlivých činností (pro potřeby stanovení základu DPPD). Dále pak dle zdrojů odděleně systémem středisek (pro potřeby vyúčtování jednotlivých dotací a grantů). Náklady a výnosy jsou časově rozlišovány.

**Fondy a vlastní jmění**

V souladu s účetními předpisy je ve fondech účtováno o veřejných sbírkách, které byly vyhlášeny dle zákona č. 117/2001 Sb., dále o nevyužitých darech a příp. dotace připadající na partnery v rámci partnerských projektů.

Na účtech vlastního jmění společnost účtuje o majetku pořízeném, z prosředků grantů, nadačních příspěvků, o darovaném majetku.

**Zásoby**

Zboží na skladě a v prodejních tvoří zejména zboží prodávané v rámci charitativního bazaru RC, drobné občerstvení k prodeji v rámci činnosti volné hry a materiál pro výrobu výrobků k prodeji v rámci veřejné sbírky.

**Dlouhodobý hmotný, nehmotný a finanční majetek:**

Dlouhodobý hmotný a nehmotný majetek je majetek s dobou použitelnosti delší než jeden rok od výše ocenění:

Dlouhodobý hmotný majetek 40.000,-  
 Dlouhodobý nehmotný majetek 60.000,-

**Způsob ocenění:**

Účetní jednotka používá k ocenění majetku pořizovací cenu.

Pořizovací cena je stanovena včetně vedlejších pořizovacích nákladů (např. náklady na přepravu, instalace, pokládka, poplatky za vjezd do města, základní SW)

Dlouhodobý finanční majetek je majetek s dobou splatnosti delší než jeden rok bez ohledu na ocenění.

**Způsob odepisování DHM a DNHM:**

Odepisování DHM, DNHM je upraveno odpisovým plánem. Organizace uplatňuje rovnoměrný způsob odepisování.

**Stav dlouhodobého hmotného majetku a použité metody při stanovení účetních odpisů:**

Účetní jednotka eviduje k 31. 12. 2016 dlouhodobý hmotný majetek definovaný dle zákona k odepisování:

**Osobní automobil**

|                                   |             |
|-----------------------------------|-------------|
| - pořizovací cena                 | 363.000,-Kč |
| - datum pořízení                  | 12. 5. 2014 |
| - pořízení technického zhodnocení | 41.400,-Kč  |
| - datum pořízení                  | 4. 12. 2015 |
| - doba odepisování                | 5 let       |



|                                  |             |
|----------------------------------|-------------|
| - výše odpisů za 2014            | 48.416,-Kč  |
| - výše odpisů za 2015            | 73.633,-Kč  |
| - výše odpisů za rok 2016        | 84.732,-Kč  |
| - zůstatková cena k 31. 12. 2016 | 197.619,-Kč |

**Drobný hmotný a nehmotný majetek:**

Drobný hmotný majetek v ocenění nad 3.000,- do 40.000,- se odepisuje jednorázově vždy jako provozní náklad a účtuje se na vrub účtu 501.  
Drobný nehmotný majetek v ocenění nad 7.000,- do 60.000,- se odepisuje jednorázově vždy jako provozní náklad a účtuje se na vrub účtu 518.  
Drobný hmotný majetek nad 3.000,- a drobný nehmotný majetek nad 7.000,- je evidován a inventarizován.

**Stav drobného majetku v evidenci:**

Drobný hmotný majetek v ceně zohledňující opotřebení majetku - 191.256,77  
Drobný nehmotný majetek v ceně zohledňující opotřebení majetku - 80.600,-  
Stanovení reálné hodnoty u drobného majetku - první rok 100%PC, druhý rok 66,67% pořizovací ceny a třetí rok 33,33% pořizovací ceny. Další roky je již reálná cena 0,-.

**Uplatněné odchylky od účetních metod podle §7, odst. 5 a odst. 2 zákona:** Od účetních metod jsme se neodchýlili.

**Způsob stanovení opravných položek a opravěk k majetku s uvedením zdroje pro stanovení opravných položek a opravěk:** Opravné položky jsme nestanovili.

**Způsob stanovení reálné hodnoty příslušného majetku a závazků:** NENASTALO  
**Způsob tvorby a výše vytvořených opravných položek a rezerv za uzavírané účetní období:** NENASTALO

**Soupis významných událostí, které se stanou v období mezi rozvahovým dnem a okamžikem sestavení účetní závěrky podle § 19 odst. 5 zákona:** NENASTALO

**Způsob oceňování použitý pro položky aktiv a závazků včetně toho, jak byly stanoveny úpravy hodnoty, ať již přechodné nebo trvalé:**

- pohledávky a závazky jsou oceňovány ve jmenovité hodnotě
- nakupovaný majetek je oceňován v pořizovacích cenách
- nakupované zásoby jsou oceňovány pořizovací cenou, která obsahuje cenu pořízení zásob a náklady související s jejich pořízením.
- případné vlastní výrobky jsou oceňovány vlastními náklady (tj. přímé náklady bez režie).
- Věcné dary jsou oceňovány kvalifikovaným odhadem vycházejícím z tržní ceny v době přijetí daru

**Použitý oceňovací model a technika při ocenění reálnou hodnotou:** NENASTALO

**Způsob uplatnění při přepočtu údajů v cizích měnách na českou měnu:**  
Společnost nepoužívá v účetnictví cizí měnu.

**Výše a povaha jednotlivých položek výnosů a nákladů, které jsou mimořádné svým objemem nebo původem:** NENASTALO

**Název, sídlo a právní forma každé účetní jednotky, v níž je účetní jednotka společníkem s neomezeným ručením:** NENASTALO

**Celková odměna přijatá auditorem za povinný audit roční účetní závěrky a celková odměna přijatá auditorem za jiné ověřovací služby, za daňové poradenství a jiné neauditorské služby – 30.250 Kč za povinný audit roční účetní závěrky 2015.**

**Názvy jiných účetních jednotek, v nichž účetní jednotka sama nebo prostřednictvím třetí osoby jednájí jejím jménem a na její účet drží podíl:** NENASTALO

**Přehled splatných dluhů pojistného na sociálním zabezpečení a příspěvku na státní politiku zaměstnanosti, přehled splatných dluhů veřejného zdravotního pojištění a evidované daňové nedoplatky u místně příslušných**

**finančních a celních orgánů s uvedením částek, datem vzniku a splatnosti:**  
Nejsou žádné závazky evidovány.

**Počet a jmenovitá hodnota nabytých akcií nebo podílů:** 0,-

**Počet a jmenovitá hodnota majetkových cenných papírů v tuzemsku a v zahraničí v členění:** 0,-

**Částky dluhů, které vznikly v daném účetním období a u kterých zbytková doba splatnosti k rozvahovému dni přesahuje pět let, jakož i o výši všech dluhů účetních jednotek, krytých plnohodnotnou zárukou, danou touto účetní jednotkou, s uvedením povahy a formy záruky; tyto informace se uvádějí odděleně pro položku každého věřitele podle struktury rozvahy:** NENASTALO

**Celková výše finančních nebo jiných dluhů, které nejsou obsaženy v rozvaze:**  
**SMLOUVA O FINANČNÍM LEASINGU Č.: 1502114981**  
**Pronajímatel: UniCredit leasing CZ a.s., Želetavská 1525/1, 140 10 Praha 4 Michle, IČ: 15886492**

**Nájemce:** ICOS Český Krumlov o.p.s., Nám. Svornosti 2, 381 01 Český Krumlov, IČ: 70815089  
**Předmět leasingu:** Peugeot 208 1,2 Pure Tech Active, osobní automobil – nový  
**Kupní cena vč. DPH:** 269.900 Kč  
**Výše mimořádné splátky celkem:** 10% - tj. 26.990 Kč  
**Počet leasingových splátek:** 60  
**Smluvní délka leasingu:** 60 měsíců  
**Termín předání:** 23.4.2015  
**Zůstatková hodnota po uplynutí doby leasingu:** 1210 Kč  
**Celková splátka k úhradě:** 5783,50 Kč á měs.  
**Z toho:** leasingová splátka: 4675,50 Kč á měs a přefakturace pojistného 1108 Kč á měs

**SMLOUVA O FINANČNÍM LEASINGU Č.: 1502115107**

**Pronajímatel:** UniCredit leasing CZ a.s., Želetavská 1525/1, 140 10 Praha 4 Michle, IČ: 15886492  
**Nájemce:** ICOS Český Krumlov o.p.s., Nám. Svornosti 2, 381 01 Český Krumlov, IČ: 70815089  
**Předmět leasingu:** Peugeot 208 Active 1,2 Pure Tech, osobní automobil – nový  
**Kupní cena vč. DPH:** 278.000 Kč  
**Výše mimořádné splátky celkem:** 10% - tj. 27.800 Kč  
**Počet leasingových splátek:** 60  
**Smluvní délka leasingu:** 60 měsíců  
**Termín předání:** 14.3.2016  
**Zůstatková hodnota po uplynutí doby leasingu:** 1000 Kč  
**Celková splátka k úhradě:** 5554 Kč á měs.  
**Z toho:** leasingová splátka: 4448 Kč á měs a přefakturace pojistného 1106 Kč á měs

**Výsledek hospodaření v Kč:**

|                                    |              |
|------------------------------------|--------------|
| Zisk / ztráta před zdaněním v Kč:  | 55.309,60    |
| z toho:                            |              |
| hlavní činnost v Kč                | - 156.217,11 |
| doplňková/hospodářská činnost v Kč | 211.526,71   |

**Souhrnné údaje o pracovních během účetního období:**

|  |       |
|--|-------|
| Průměrný evidenční přepočtený počet zaměstnanců (bez dohod konaných mimo pracovní poměr) je: | 17,03 |
| z toho členové statutárních, kontrolních a jiných orgánů:                                    | 3     |

|  |             |
|--|-------------|
| Osobní náklady za zaměstnance celkem v Kč:       | 5.704.303,- |
| Osobní náklady členené dle výkazu zisků a ztrát: |             |
| - Mzdové náklady (521) v Kč                      | 4.381.456,- |
| - Záonné sociální pojištění (524) v Kč           | 1.299.830,- |
| - Ostatní sociální pojištění (525) v Kč          | 16.117,-    |
| - Záonné sociální náklady (527) v Kč             | 4.200,-     |
| - Ostatní sociální náklady (528) v Kč            | 2.700,-     |

**Odměny celkem ředitel, členům správní a dozorčí rady:**

- Odměny plynoucí z příkazní smlouvy – ředitel, o.p.s.: (hrubá mzda) 29.400,-
- Členové správní a dozorčí rady za tyto funkce nepobírali odměnu: 0,-
- Celkem 2 osoby působící ve funkci členů správní a dozorčí rady a osoba ve funkci ředitele byly v roce 2016 v zaměstnaneckém poměru - tyto hrubé mzdy plynoucí z pracovního poměru, včetně odměn z DPP však nijak nesouvisí s výkonem funkcí v orgánech společnosti. Hrubé mzdy těchto pracovníků (nesouvisející s funkcí ve správní či dozorčí radě a s funkcí ředitele) činily za 2016: 775.380,-

**Účastí členů statutárních, kontrolních nebo jiných orgánů účetní jednotky určených statutem, stanovami nebo jinou zřizovací listinou a jejich rodinných příslušníků v osobách, s nimiž účetní jednotka uzavřela za vykazované účetní období obchodní smlouvy nebo jiné smluvní vztahy:**

- Bc. Vítězslav Jilek – Poradenství v oblasti software, hardware a poč. sítí – nákup zboží a služeb
- Zunt Tomáš – ředitel o.p.s. – zaměstnanec ICOS Český Krumlov, o.p.s – příkazní smlouva a hlavní pracovní poměr, Smlouva o zápůjčce bezúročná ze dne 11.3.2015 na částku 160.000 Kč (z toho 80.000 Kč Tomáš Zunt a 80.000,- Ingrid Jilková jako zápůjčitelé a ICOS Český Krumlov, o.p.s. jako dlužník) – z toho zbývá uhradit 80.000,- (80.000,- zapůjčených p. Jilkovou bylo již uhrazeno 22.12.2016)
- Ing. Daniela Scherhaufarová - člen dozorčí rady od 24.6.2015, zaměstnanec ICOS Český Krumlov, o.p.s. – hlavní pracovní poměr
- Mgr. Ingrid Jilková - člen správní rady – zaměstnanec ICOS Český Krumlov, o.p.s. – hlavní pracovní poměr, Smlouva o zápůjčce bezúročná ze dne 11.3.2015 na částku 160.000 Kč (z toho 80.000 Kč Tomáš Zunt a 80.000,- Ingrid Jilková jako zápůjčitelé a ICOS Český Krumlov, o.p.s. jako dlužník) – z toho zbývá uhradit 80.000,- (80.000,- zapůjčených p. Jilkovou bylo již uhrazeno 22.12.2016)
- Mgr. Marfanová Radka – právní služby – nákup služeb – právní poradenství

**Výše záloh, závdavků a úvěrů, poskytnutých členům statutárních a kontrolních orgánů: NENASTALO**

**Rozsah, ve kterém byl výpočet zisku nebo ztráty ovlivněn způsoby oceňování finančního majetku v průběhu účetního období nebo bezprostředně předcházejícího účetního období: NENASTALO**

Způsob zjištění základu daně z příjmů, použitých daňových úlevách a způsobech užití prostředků v běžném účetním období, získaných z daňových úlev v předcházejících zdaňovacích obdobích:

- daňový základ je zjišťován rozdílem daňových nákladů a daňových výnosů, patříme mezi organizace se širokým základem daně
- byla provedena položka snižující základ daně dle §20 odst. 7 zákona o daních z příjmů - NENASTALO
- v současné době máme hlavní-obecně prospěšnou a doplňkovou činnost (viz výše).
- nedaňové výnosy za rok 2016: NENASTALO
- mezi nedaňové náklady zahrnujeme zejména: náklady na reprezentaci, poskytnuté členské příspěvky, pojistné daňově neúčinné, odpisy DHM daňově neúčinné, odpisy nedobytných pohledávek apod.

Použití daňové úlevy v Kč:

Způsob užití prostředků v běžném účetním období, které byly získány z daňových úlev v předcházejících zdaňovacích obdobích v Kč (§ 20 odst. 7 zákona č. 586/1992 Sb.):

| Rok  | Rok  | 2015 |
|--|--|------|
| výše daňové úlevy  | výše daňové úlevy za rok 2015                  | 0,-  |
| výdaje související s činností na střediscích, z nichž získané příjmy nejsou předmětem daně - výše ztráty z hlavní činnosti | ztráta z hlavní obecně prospěšné činnosti 2016 | -    |
| způsob využití daňové úlevy  | způsob využití daňové úlevy                    | -    |
| výše nevyužitých daňových úlev   | výše nevyužitých daňových úlev                 | -    |

Rozdíly mezi daňovou povinností připadající na běžné nebo minulé účetní období a již zaplacenou daní v těchto účetních obdobích jen v případě, že je tento rozdíl významný: NENASTALO

Uvedení významných položek rozvahy a výkazu zisků a ztrát, jejichž vysvětlení je podstatné pro posouzení finanční a majetkové situace a výsledku hospodaření účetní jednotky, pokud informace nevyplývají přímo ani nepřímo z rozvahy ani z výkazu zisků a ztrát:

- Odpis nedobytných pohledávek po splatnosti:
- Výše nákladů na správu: 199.938,60
- přijatý investiční dar na nákup dlouhodobého majetku

(dary poskytnuté na pořízení DHM evidujeme na účtech 901, které na základě odpisového plánu snižujeme ve vyšší roční daňových odpisů přes účet 648 - který je také veden jako daňový)

- Přijaté dary v roce 2016 v Kč:

| Poskytovatel nadačního příspěvku / dárců      | Zkrácený název projektu / programu                                   | Činnost   | Částka        |
|---|--|---|---------------|
| Nadace Agrofert                               | Podpora rodin a dětí v ohrožení v regionu Českokrumlovská a Kaplicka | podpora rodin a dětí v ohrožení                 | 159 957,62 Kč |
| Nadace Agrofert                               | Podpora péče o seniory v domácím prostředí                           | osobní asistence                                | 170 000,00 Kč |
| Nadace Komerční banky                         | Osobní asistence   | osobní asistence                                | 76 962,38 Kč  |
| Nadační fond Tesco                            | Dobrovolnické centrum  | dobrovolnické centrum                           | 30 000,00 Kč  |
| Linde pohony s.r.o.                           | Dobrovolnické centrum Český Krumlov a Osobní asistence               | dobrovolnické centrum                           | 20 000,00 Kč  |
| Silvermix s.r.o.                              |  | rodinné centrum Krumlík                         | 10 000,00 Kč  |
| Fenclová Adéla                                |  | dobrovolnické centrum                           | 2 250,00 Kč   |
| Šulek Tomáš                                   |  | dobrovolnické centrum                           | 5 150,00 Kč   |
| Nadace Vla                                    |  | rodinné centrum Krumlík                         | 0,98 Kč       |
| Ostatní drobní dárci                          |  | dobrovolnické centrum a rodinné centrum Krumlík | 2 200,00 Kč   |
| Věcné dary Bazárek 2016                       |  | rodinné centrum Krumlík                         | 3 467,00 Kč   |
| Mudr. Pavel Valter                            |  | dobrovolnické centrum                           | 6 000,00 Kč   |
| Mudr. Jiří Klose                              |  | dobrovolnické centrum                           | 6 000,00 Kč   |
| Mudr. Hana Klose                              |  | dobrovolnické centrum                           | 8 400,00 Kč   |
| Pro-sport s.r.o.                              |  | dobrovolnické centrum                           | 2 700,00 Kč   |
| Hrubý výtěžek veřejné sbírky – prodej výrobků |  |   | 295,00 Kč     |
| Hrubý výtěžek veřejné sbírky – Tesco          |  |   | 265,00 Kč     |

|   |  |                      |
|---|--|----------------------|
| Hrubý výtěžek veřejné sbírky – benefice - vstupenky                   |  | 4 925,00 Kč          |
| výtěžek veřejná sbírka (řemeslnost prodej výrobků, triček a pytlíčků) |  | 3 582,00 Kč          |
| Hrubý výtěžek veřejné sbírky - Pohádkový les a Zařík Krumlov jinak    |  | 382,00 Kč            |
| Hrubý výtěžek veřejné sbírky - prodej šperků                          |  | 1 030,00 Kč          |
| Hrubý výtěžek veřejné sbírky - vánoční jarmark (prodej šperků)        |  | 1 320,00 Kč          |
| Hrubý výtěžek veřejné sbírky - otevření pokladniček                   |  | 11 304,00 Kč         |
| úrok z bankovního účtu - veřejná sbírka                               |  | 3,09 Kč              |
| Převod čistého výtěžku na Ú11091 za rok 2016                          |  | -21 931,79 Kč        |
| <b>CELKEM NADAČNÍ PŘÍSPĚVKY A DARY NA ÚČTECH GRZ</b>                  |  | <b>504 242,28 Kč</b> |

**Přehled o veřejných sbírkách podle zvláštního právního předpisu, s uvedením účelu a výše vybraných částek:**

V roce 2013 byla v Krajského úřada registrována veřejná sbírka za účelem získání finančních prostředků na hlavní činnosti organizace. Výčtověni veřejné sbírky za rok 2016:

Hrubý příjem 23.086,00 Kč  
 Náklady (5%) 1.154,80 Kč  
 Čistý výtěžek 21.931,79 Kč

CELKOVÝ ČISTÝ VÝTĚŽEK VEŘEJNÉ SBÍRKY ČINNÍ 41.531,84 A EVIDUJEME HO NA ÚČTU 911 A DOUŠ NEBYL POUŽIT.

**Přijaté neinvestiční dotace/granty/příspěvky na provozní účely v roce 2016: 5 199 983,89 Kč**

| Poskytovatel dotace/grantu/příspěvku                                    | číslo střediska | Zkrácený název projektu   | Činnost  | číslo činnosti | částka          |
|---|-----------------|---|--|----------------|-----------------|
| Ministerstvo práce a sociálních věcí/dotace vyplácené Jihočeským krajem | 185             | Poskytování soc. služby Osobní asistence                                      | osobní asistence                               | 10             | 1 926 400,00 Kč |
| Ministerstvo práce a sociálních věcí/dotace vyplácené Jihočeským krajem | 184             | Poskytování soc. služby Bezplatná právní poradna                              | bezplatné právní poradenství                   | 8              | 621 600,00 Kč   |
| Ministerstvo práce a sociálních věcí                                    | 223             | Podpora rodin a dětí v ohrožení   | podpora rodin a dětí v ohrožení                | 16             | 471 403,00 Kč   |
| Ministerstvo práce a sociálních věcí                                    | 222             | Rodinné centrum Krumlov   | rodinné centrum Krumlov                        | 13             | 190 045,50 Kč   |
| Evropský sociální fond, OPZ   | 322             | Rodinné centrum Krumlov (provoz zařízení péče o děti předškolního věku)       | rodinné centrum Krumlov                        | 13             | 196 806,91 Kč   |
| Ministerstvo školství, mládeže a tělovýchovy                            | 235             | Podpora činnosti pro neorganizované děti a mládež v regionu Českokrumlovsko   | rodinné centrum Krumlov, dobrovolnické centrum | 13,11          | 85 000,00 Kč    |
| Ministerstvo vnitra ČR/dotace   | 202             | Dobrovolnické centrum Český Krumlov   | dobrovolnické centrum                          | 11             | 60 000,00 Kč    |
| Ministerstvo vnitra ČR/dotace   | 214             | Kamarád v životě  | dobrovolnické centrum                          | 11             | 32 000,00 Kč    |
| Ministerstvo průmyslu a obchodu/dotace                                  | 219             | Bezplatné spotřebitelské poradenství v roce 2016                              | bezplatné právní poradenství                   | 8,4            | 181 000,00 Kč   |
| Město Český Krumlov/dotace  | 183             | Zajištění soc. služby "Osobní asistence" dětí s handicapem v Č. Krumlově      | osobní asistence                               | 10,6           | 250 000,00 Kč   |
| Město Český Krumlov/dotace  | 182             | Osobní asistence pro osoby se zdravotním postižením nad 18 let věku a seniory | osobní asistence                               | 10             | 67 000,00 Kč    |
| Město Český Krumlov/dotace  | 190             | Bezplatné právní poradenství  | bezplatné právní poradenství                   | 8              | 70 000,00 Kč    |
| Město Český Krumlov/dotace  | 218             | Podpora rodinného centra Krumlov v roce 2016                                  | rodinné centrum Krumlov                        | 13             | 43 500,00 Kč    |
| Město Český Krumlov/dotace  | 150             | Dobrovolnické centrum Č. Krumlov  | dobrovolnické centrum                          | 11             | 45 000,00 Kč    |
| Město Český Krumlov/dotace  | 306             | Zajištění sociální služby Podpora rodin a dětí v ohrožení pro rok             | podpora rodin a dětí v ohrožení                | 16             | 200 000,00 Kč   |

|  |     | 2016   |  |       |                        |
|--|-----|--|--|-------|------------------------|
| Město Český Krumlov/dotace   | 149 | Kamarád v životě – podpora volnočasových aktivit dětí a mládeže prostřednictvím dobrovolnického programu             | dobrovolnické centrum                          | 11    | 19 000,00 Kč           |
| Město Český Krumlov/dotace   | 217 | Volnočasové aktivity Rodinného centra Krumlík v roce 2016  | rodinné centrum Krumlík                        | 13    | 21 000,00 Kč           |
| Město Kaplice/dotace   | 181 | Bezplatné právní poradenství v roce 2016 pro občany města a ORP Kaplice  | bezplatné právní poradenství                   | 8,4   | 50 000,00 Kč           |
| Město Vyšší Brod/dotace  | 201 | Zajištění soc. služby bezplatné právní poradenství   | bezplatné právní poradenství                   | 8     | 10 000,00 Kč           |
| Jihočeský kraj/dotace  | 204 | Projekt Senioři seniorům   | dobrovolnické centrum                          | 11    | 2 837,64 Kč            |
| Město Větřní/dotace  | 216 | Zajištění bezplatné právní poradny   | bezplatné právní poradenství                   | 8     | 10 000,00 Kč           |
| Jihočeský kraj/grant   | 148 | Dobrovolnické programy v domovech pro seniory na Českokrumlovsku   | dobrovolnické centrum                          | 11    | 50 000,00 Kč           |
| Jihočeský kraj/grant   | 196 | Spolufinancování nákladů, které souvisejí s poskytováním základních činností soc. služby osobní asistence            | osobní asistence                               | 10    | 208 600,00 Kč          |
| Jihočeský kraj/grant   | 309 | Podpora zájmové činnosti dětí a mládeže prostřednictvím rodinného centra a dobrovolnického programu Kamarád v životě | rodinné centrum Krumlík, dobrovolnické centrum | 13    | 20 000,00 Kč           |
| Jihočeský kraj/grant   | 311 | Realizace služby podpora rodin a dětí v ohrožení v regionu Českokrumlovsko v roce 2016 - přímá práce v rodinách      | podpora rodin a dětí v ohrožení                | 16    | 210 000,00 Kč          |
| Nadace rozvoje občanské společnosti - fond pro nestátní neziskové organizace z fondů EHP | 315 | SPOLLU - Podpora rodin a dětí v ohrožení v regionu Českokrumlovsko   | podpora rodin a dětí v ohrožení                | 16,14 | 94307,67               |
| Jihočeský kraj/grant   | 323 | Realizace služby podpora rodin a dětí v ohrožení v regionu Českokrumlovsko v roce 2016 - poradenství                 | podpora rodin a dětí v ohrožení                | 16    | 80 000,00 Kč           |
| Jihočeský kraj/grant   | 329 | Dobrovolnické programy v domovech pro seniory na Českokrumlovsku   | dobrovolnické centrum                          | 11    | 4 483,17 Kč            |
| <b>CELKEM DOTACE/GRANTY A PŘÍSPĚVKY NA ÚČTU 691</b>                                      |     |  |  |       | <b>5 199 963,89 Kč</b> |

Způsob vypořádání výsledku hospodaření v Kč:

55.309,60 Kč - hospodářský výsledek z roku 2016 převeden na účet nerozdělený zisk, neuhrazená ztráta minulých let.

Individuální produkční kvóta, individuální limity prémiových práv a jiné obdobné kvóty a limity, o kterých účetní jednotka neúčtovala na rozvahových ani výsledkových účtech, protože náklady na získání informace o jejich reprodukční pořizovací ceně převyšily její významnost: NENASTALO

V Č. Krumlově dne 13.6.2017

Podpisový záznam statutárního orgánu účetní jednotky:

**ICOS** ICOS Český Krumlov, o.p.s.  
 S. zvětrná 251, Pločivec, 381 01 Český Krumlov  
 tel.: 380 712 202, e-mail: icos@krumlov.cz  
 www.icos.krumlov.cz  
 IČ: 70815089, č. účtu: 572732398/0900



13.6.2017

## Výrok nezávislého auditora

### ZPRÁVA NEZÁVISLÉHO AUDITORA

o ověření účetní závěrky společnosti ICOS Český Krumlov, o.p.s.  
za období od 1.1.2016 do 31.12.2016

**Název a sídlo účetní jednotky, v níž byl proveden audit účetní závěrky:**

ICOS Český Krumlov, o.p.s.  
5. května 251  
381 01 Český Krumlov

**Identifikační číslo:** 708 15 089

**Právní forma:** Obecně prospěšná společnost

**Příjemce zprávy:** Zpráva je určena zakladateli a správní radě společnosti ICOS Český Krumlov, o.p.s.

#### Výrok auditora

Provedl jsem audit přiložené účetní závěrky společnosti ICOS Český Krumlov, o.p.s. (dále také „účetní jednotka“ nebo „společnost“) sestavené na základě českých účetních předpisů, která se skládá z rozvahy k 31.12.2016, výkazu zisku a ztráty za rok končící 31.12.2016 a přílohy této účetní závěrky, která obsahuje popis použitých podstatných účetních metod a další vysvětlující informace. Údaje o účetní jednotce jsou uvedeny v úvodu přílohy této účetní závěrky.

**Podle mého názoru účetní závěrka podává věrný a poctivý obraz aktiv a pasiv obecně prospěšné společnosti ICOS Český Krumlov, o.p.s. k 31.12.2016 a nákladů a výnosů a výsledku jejího hospodaření za rok končící 31.12.2016 v souladu s českými účetními předpisy.**

#### Základ pro výrok

Audit jsem provedl v souladu se zákonem o auditorech a standardy Komory auditorů České republiky pro audit, kterými jsou mezinárodní standardy pro audit (ISA), případně doplněné a upravené souvisejícími aplikačními doložkami. Moje odpovědnost stanovená těmito předpisy je podrobněji popsána v oddílu Odpovědnost auditora za audit účetní závěrky. V souladu se zákonem o auditorech a Etickým kodexem přijatým Komorou auditorů České republiky jsem na účetní jednotce nezávislý a splnil jsem i další etické povinnosti vyplývající z uvedených předpisů. Domnívám se, že důkazní informace, které jsem shromáždil, poskytují dostatečný a vhodný základ pro vyjádření výroku auditora.

#### Ostatní informace uvedené ve výroční zprávě

Ostatními informacemi jsou v souladu s § 2 písm. b) zákona o auditorech informace uvedené ve výroční zprávě mimo účetní závěrku a mojí zprávu auditora. Za ostatní informace odpovídá statutární orgán společnosti.

Můj výrok k účetní závěrce se k ostatním informacím nevztahuje. Přesto je však součástí mých povinností souvisejících s auditem účetní závěrky seznámení se s ostatními informacemi a posouzení, zda ostatní informace nejsou ve významném (materiálním) nesouladu s účetní závěrkou či s mými znalostmi o účetní jednotce získanými během provádění auditu nebo zda se jinak tyto informace nejeví jako významně (materiálně) nesprávné. Také posuzuji, zda ostatní informace byly ve všech významných (materiálních) ohledech vypracovány v souladu s příslušnými právními předpisy. Tímto posouzením se rozumí, zda ostatní informace splňují požadavky právních předpisů na formální náležitosti a postup vypracování ostatních informací v kontextu významnosti (materiality), tj. zda případné nedodržení uvedených požadavků by bylo způsobilé ovlivnit úsudek činěný na základě ostatních informací.

Na základě provedených postupů, do míry, již dokážu posoudit, uvádím, že

- ostatní informace, které popisují skutečnosti, jež jsou též předmětem zobrazení v účetní závěrce, jsou ve všech významných (materiálních) ohledech v souladu s účetní závěrkou a
- ostatní informace byly vypracovány v souladu s právními předpisy.

Dále jsem povinen uvést, zda na základě poznatků a povědomí o Společnosti, k nimž jsem dospěl při provádění auditu, ostatní informace neobsahují významné (materiální) věcné nesprávnosti. V rámci uvedených postupů jsem v obdržených ostatních informacích žádné významné (materiální) věcné nesprávnosti nezjistil.

#### **Odpovědnost statutárního orgánu za účetní závěrku**

Statutární orgán společnosti ICOS Český Krumlov, o.p.s. (dále jen „statutární orgán“) odpovídá za sestavení účetní závěrky podávající věrný a poctivý obraz v souladu s českými účetními předpisy, a za takový vnitřní kontrolní systém, který považuje za nezbytný pro sestavení účetní závěrky tak, aby neobsahovala významné (materiální) nesprávnosti způsobené podvodem nebo chybou.

Při sestavování účetní závěrky je statutární orgán povinen posoudit, zda je účetní jednotka schopna nepřetržitě trvat, a pokud je to relevantní, popsat v příloze účetní závěrky záležitosti týkající se jejího nepřetržitého trvání a použití předpokladu nepřetržitého trvání při sestavení účetní závěrky, s výjimkou případů, kdy statutární orgán plánuje zrušení účetní jednotky nebo ukončení její činnosti, resp. kdy nemá jinou reálnou možnost než tak učinit.

#### **Odpovědnost auditora za audit účetní závěrky**

Mým cílem je získat přiměřenou jistotu, že účetní závěrka jako celek neobsahuje významnou (materiální) nesprávnost způsobenou podvodem nebo chybou a vydat zprávu auditora obsahující můj výrok. Přiměřená míra jistoty je velká míra jistoty, nicméně není zárukou, že audit provedený v souladu s výše uvedenými předpisy ve všech případech v účetní závěrce odhalí případnou existující významnou (materiální) nesprávnost. Nesprávnosti mohou vzniknout v důsledku podvodů nebo chyb a považují se za významné (materiální), pokud lze reálně předpokládat, že by jednotlivě nebo v souhrnu mohly ovlivnit ekonomická rozhodnutí, která uživatelé účetní závěrky na jejím základě přijmou.

Při provádění auditu v souladu s výše uvedenými předpisy je mojí povinností uplatňovat během celého auditu odborný úsudek a zachovávat profesní skepticismus. Dále je mojí povinností:

- Identifikovat a vyhodnotit rizika významné (materiální) nesprávnosti účetní závěrky způsobené podvodem nebo chybou, navrhnout a provést auditorské postupy reagující na tato rizika a získat dostatečné a vhodné důkazní informace, abych na jejich základě mohl vyjádřit výrok. Riziko, že neodhalím významnou (materiální) nesprávnost, k níž došlo v důsledku podvodu, je větší než riziko neodhalení významné (materiální) nesprávnosti způsobené chybou, protože součástí podvodu mohou být tajné dohody (koluze), falšování, úmyslná opomenutí, nepravdivá prohlášení nebo obcházení vnitřních kontrol.
- Seznámit se s vnitřním kontrolním systémem účetní jednotky relevantním pro audit v takovém rozsahu, abych mohl navrhnout auditorské postupy vhodné s ohledem na dané okolnosti, nikoli abych mohl vyjádřit názor na účinnost jejího vnitřního kontrolního systému.
- Posoudit vhodnost použitých účetních pravidel, přiměřenost provedených účetních odhadů a informace, které v této souvislosti statutární orgán uvedl v příloze účetní závěrky.
- Posoudit vhodnost použití předpokladu nepřetržitého trvání při sestavení účetní závěrky statutárním orgánem a to, zda s ohledem na shromážděné důkazní informace existuje významná (materiální) nejistota vyplývající z událostí nebo podmínek, které mohou významně zpochybnit schopnost účetní jednotky nepřetržitě trvat. Jestliže dojdou k závěru, že taková významná (materiální) nejistota existuje, je mojí povinností upozornit v mojí zprávě na informace uvedené v této souvislosti v příloze účetní závěrky, a pokud tyto informace nejsou dostatečné, vyjádřit modifikovaný výrok. Moje závěry týkající se schopnosti účetní jednotky nepřetržitě trvat vycházejí z důkazních informací, které jsem získal do data vydání této zprávy. Nicméně budoucí události nebo podmínky mohou vést k tomu, že účetní jednotka ztratí schopnost nepřetržitě trvat.
- Vyhodnotit celkovou prezentaci, členění a obsah účetní závěrky, včetně přílohy, a dále to, zda účetní závěrka zobrazuje podkladové transakce a události způsobem, který vede k věrnému zobrazení.
- Mojí povinností je informovat statutární orgán mimo jiné o plánovaném rozsahu a načasování auditu a o významných zjištěních, která jsem v jeho průběhu učinil, včetně zjištěných významných nedostatků ve vnitřním kontrolním systému.

V Českém Krumlově, dne 28.6.2017

Auditor: Ing. Radovan Růžička  
 číslo auditorského oprávnění: 1556  
 Horní 2, 381 01 Český Krumlov



Přílohy: Rozvaha k 31.12.2016  
 Výkaz zisku a ztráty za období od 1.1.2016 do 31.12.2016  
 Příloha k účetní závěrce za období od 1.1.2016 do 31.12.2016



